

平成23年度

図書館概要

松本市中央図書館

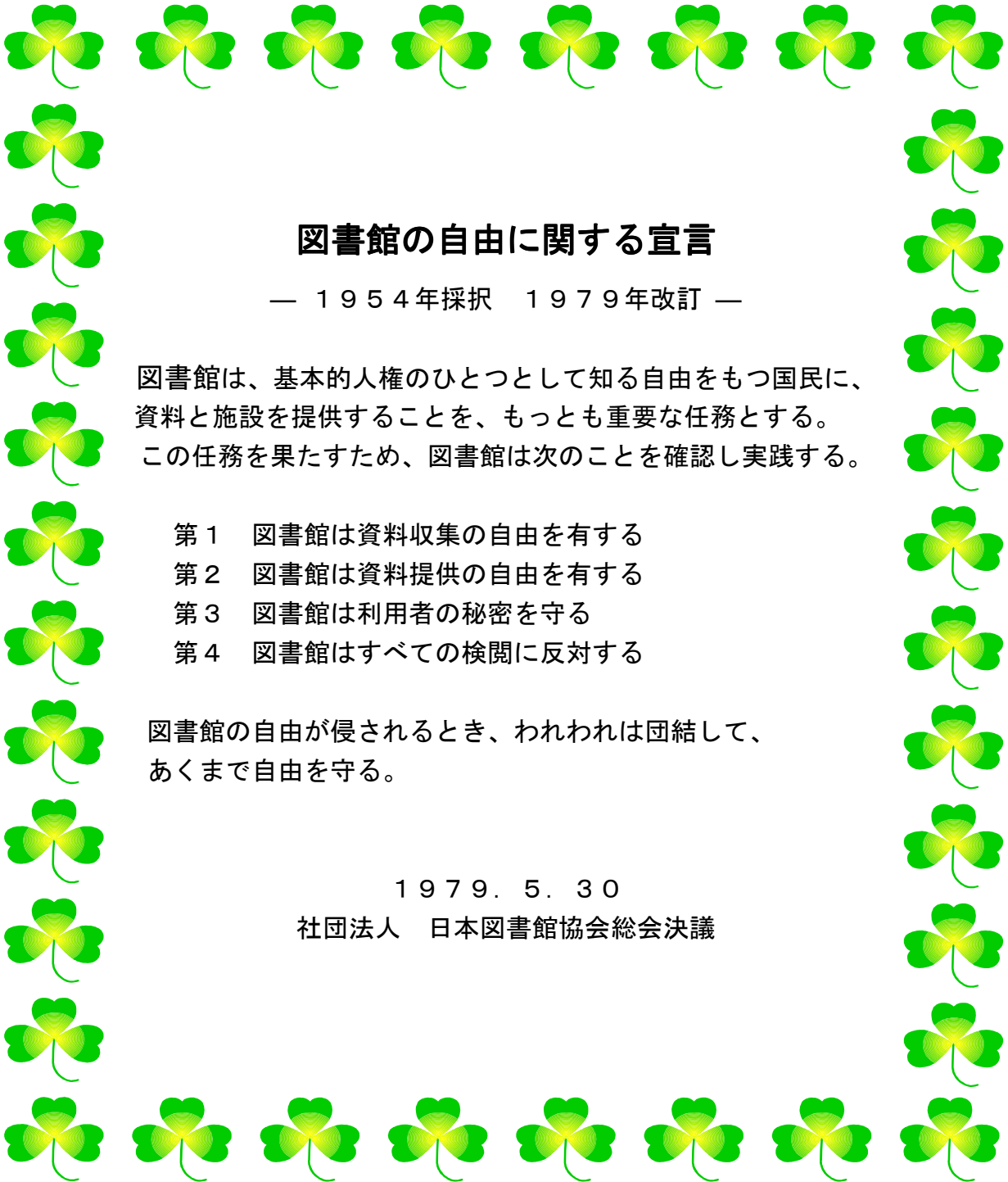

図書館の自由に関する宣言

— 1954年採択 1979年改訂 —

図書館は、基本的人権のひとつとして知る自由をもつ国民に、資料と施設を提供することを、もっとも重要な任務とする。この任務を果たすため、図書館は次のことを確認し実践する。

- 第1 図書館は資料収集の自由を有する
- 第2 図書館は資料提供の自由を有する
- 第3 図書館は利用者の秘密を守る
- 第4 図書館はすべての検閲に反対する

図書館の自由が侵されるとき、われわれは団結して、あくまで自由を守る。

1979. 5. 30

社団法人 日本図書館協会総会決議

地域づくりを支える情報拠点を目指して ～市民が主役の図書館サービス～

図書館は、松本市民にとって単に本を借りる場所というだけではなく、乳幼児から高齢者まで、生涯を通じて健康で生きがいのある人生を過ごし、その中でそれぞれが自己実現を図ろうとする時に、さまざまな情報や学習機会を提供する生涯学習の拠点施設です。

従来 of 閲覧・貸出・リクエストサービス等を維持しつつ、社会の変化や利用者ニーズを踏まえ、地域が抱える様々な課題の解決や暮らしに役立つ資料・情報の収集に努め、図書館自らが積極的に情報発信、提供を行い、市民が主役の図書館サービスの充実を目指します。

1 松本市図書館全体の資料の保存と活用のあり方について検討します。

- (1) 各館の規模・役割・特色等に応じた蔵書構成に配慮し、図書館全体の体系的な資料の充実を図る
- (2) 貴重資料の保存、活用について検討

2 課題解決のための調査相談業務、情報提供機能の充実を図ります。

- (1) 調査相談業務（レファレンスサービス）への積極的対応
- (2) 他の行政機関と連携した地域情報、行政情報等の提供
- (3) 高度情報化社会への対応

3 「松本市子ども読書活動推進計画」に基づき、子どもの読書活動の推進を図ります。

- (1) おはなし会や子ども向けの行事などの開催
- (2) おはなしのサークルや、保育園、幼稚園、小中学校との連携
- (3) 学校図書館への支援（調べ学習への対応）

4 市民生活に密着した図書館ネットワークを構築します。

- (1) 大学図書館との連携
- (2) 公民館図書室等との連携

5 障害者サービスの充実を図ります。

- (1) 高齢や障害等により来館が困難な方々への本の宅配サービス
- (2) 視覚障害者への対面朗読サービス
- (3) 録音図書（デイジー図書）等の収集

6 図書館評価を実施します。

- (1) 評価実施方法の検討
- (2) 評価指標の設定、実施

7 職員の資質向上を図ります。

- (1) 全体会議の充実
- (2) 職員研修の実施

も く じ

ページ

I 概 要

地域づくりを支える情報拠点を目指して

松本市の概況・松本市教育委員会組織表	1
図書館ネットワーク・職員構成	2
平成 23 年度松本市図書館予算	3
施設概要	4
利用案内	5
各種サービス	6
分館整備に伴う図書館利用の推移	7

II 沿 革

松本市の図書館 121 年の歩み	8
------------------------	---

III 統 計

松本市図書館 7 の指標	11
蔵書数	12
平成 22 年度利用状況・団体利用状況・やまびこ文庫利用状況	13
平成 22 年度館別貸出冊数（種類別）	14
平成 22 年度月別貸出冊数（館別、種類別）	15
平成 22 年度曜日別貸出冊数（館別、種類別）	17
平成 22 年度時間帯別貸出冊数（館別）	19
平成 22 年度調査相談・コピー件数・利用実績の推移	20
平成 22 年度ベストリーダ―20（一般図書・児童図書《絵本を含む》）	21
長野県内 19 市の図書館指標・長野県の公共図書館数	23

IV 事 業

平成 22 年度館別事業報告	24
----------------------	----

V 資 料

受入新聞一覧・保存新聞一覧・保存雑誌一覧	31
受入雑誌一覧	32
中央図書館特別文庫一覧表	36

VI その他

松本市図書館協議会委員名簿	37
松本市図書館位置図	

松本市の概況 (平成23年4月1日)

- ・ 人口 242,950人 (登録人口)
- ・ 面積 978.77km²
- ・ 海拔 592.21m
- ・ 予算 (平成23年度当初予算)
 - 総予算 1,620億1,361万円
 - 一般会計 885億4,000万円
 - 教育費 95億6,294万円 (対前年比 10.3%増)
 - 社会教育費 25億6,427万円 (対前年比 6.3%増)
 - 図書館費 4億6,414万円 (対前年比 143.7%増)
- ・ 市制のあゆみ
 - 明治40年5月 1日 市制施行 昭和29年~49年 1市15村合併
 - 平成17年4月 1日 1市4村合併
 - 平成19年5月 1日 市制施行100周年
 - 平成22年3月31日 1市1町合併

松本市教育委員会組織表 (平成23年4月1日)

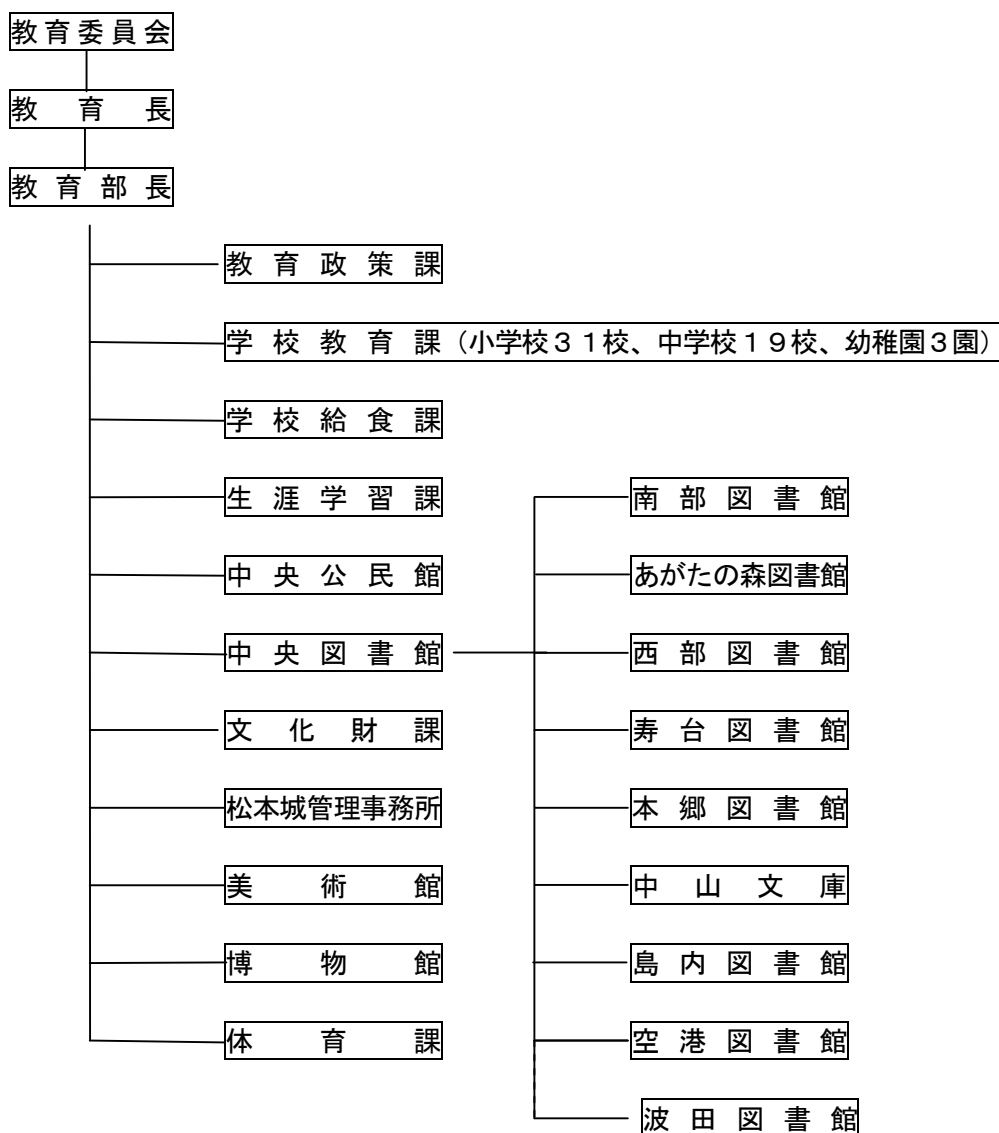

図書館ネットワーク

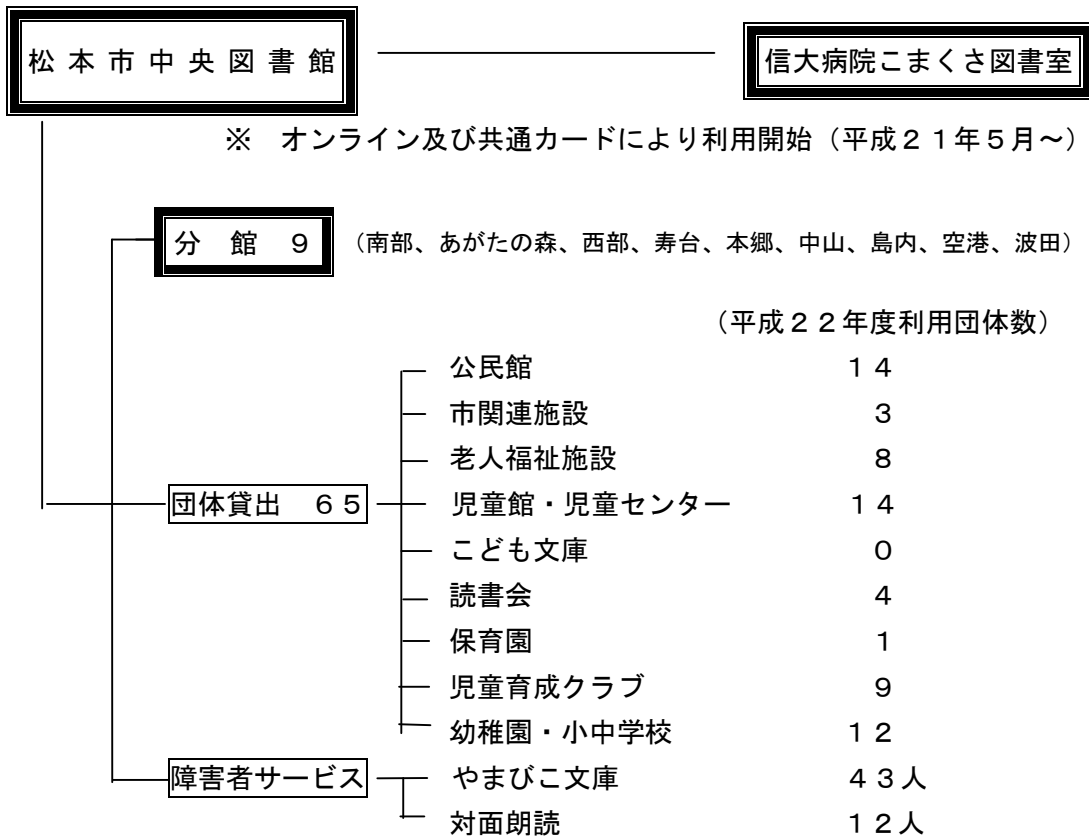

職員構成（平成23年4月現在）

（ ）は育休等職員数

区分 所属	専任・主務職員					兼務
	正規	嘱託	臨時	合計	うち司書	
中央図書館	10	12	4	26(1)	17	
館長	1			1		
館長補佐	3			3	1	
一般担当	3(1)	7	2	12(1)	11	
児童担当	1	2	1	4	3	
団体担当	1	2	1	3	2	
庶務担当	1	1		2		
南部図書館	2	3		5	4	1
あがたの森図書館		2		2	2	1
西部図書館	2	1		3	1	1
寿台図書館		2		2	2	1
本郷図書館		2		2	2	1
中山文庫	1	2		3	1	
島内図書館		2		2	2	1
空港図書館	1	2		3	2	
波田図書館	1	2		3	3	
合計	17(1)	30	4	51(1)	36	6

平成23年度 松本市図書館予算(事業別)

(単位:千円)

区 分	22 年 度 当 初 予 算	23 年 度 当 初 予 算	人 件 費	管理運営費	活 動 費	コンピュータ システム管理費	資料整備 事業費	ソフト 事業費	梓川図書館 建設事業費	負 担 金
報 酬	4,650	1,770	1,770							
共 済 費	1,420	1,070	230	840						
賃 金	22,550	22,760		22,760						
報 償 費	860	860			860					
旅 費	400	470		180	290					
需 用 費	24,070	23,970		12,450	340	2,630	6,240	2,210	100	
(消 耗 品 費)	4,690	4,480		(720)	(310)	(1,390)		(1,960)	(100)	
* 逐 次 刊 行 物	6,240	6,240					(6,240)			
(燃 料 費)	2,150	2,160		(2,160)						
(食 糧 費)	60	50		(20)	(30)					
(印 刷 製 本 費)	2,090	2,180		(690)		(1,240)		(250)		
(光 熱 水 費)	8,590	8,540		(8,540)						
(修 繕 料)	250	320		(320)						
役 務 費	3,380	8,790		2,730		570			5,490	
(通 信 運 搬 費)	3,330	3,290		(2,720)		(570)				
(手 数 料)	50	10		(10)						
委 託 料	21,360	19,600		16,240		3,360				
使用料及び賃借料	26,880	26,530		11,810		14,710		10		
(使 用 料)	310	310		(310)						
(借 上 料)	26,570	26,220		(11,500)		(14,710)		(10)		
工 事 請 負 費	1,760	238,800		1,760					237,040	
原 材 料 費	90	90		90						
備 品 購 入 費	83,030	119,330		470			81,930		36,930	
(庁 用 備 品 購 入 費)	1,100	7,400		(470)					(6,930)	
(資 料 購 入 費)	81,930	111,930					(81,930)		(30,000)	
負 担 金 及 び 交 付 金	110	100								100
(負 担 金)	110	100								(100)
合 計	190,470	464,140	2,000	69,330	1,490	21,270	88,170	2,220	279,560	100

施 設 概 要

No	名 称	住 所	構 造 延 べ 床 面 積	公民館図書室・図書館 分館としての開設月
1	中央図書館 TEL 0263-32-0099 FAX 0263-37-1148	〒390-0861 松本市蟻ヶ崎 2-4-40 (重要文化財旧開智 学校北隣)	鉄筋コンクリート造 3階建 4,831.64㎡ 1階・児童図書、展示ホール、 団体図書、2層書庫、 2階・一般図書、AV資料、 3階・視聴覚室、会議室、 喫茶コーナー	H3.10～本館移転新築
2	南部図書館 TEL 0263-26-1083 FAX 0263-25-5337	〒399-0002 松本市芳野 4-1 (なんなんひろば内1階)	鉄筋コンクリート造 3階建の内 530.90㎡	S62.4～公民館図書室 H2.5～分館
3	あがたの森図書館 TEL 0263-32-1761 FAX 0263-33-9986	〒390-0812 松本市県 3-1-1 (あがたの森文化会館 内1階)	木造 2階建の内 198.31㎡	S54.10～分館 H15.9 あがたの森文 化会館内改修移転
4	西部図書館 TEL 0263-26-0341 FAX 0263-27-2957	〒390-0848 松本市両島 5-50 (鎌田児童センターと併設)	鉄筋コンクリート造 1階建の内 245.68㎡	S59.6～公民館図書室 H2.4～分館 H5.5～移転新築
5	寿台図書館 TEL 0263-58-7167 FAX 0263-86-7964	〒399-0021 松本市寿豊丘 649-1 (寿台公民館1階)	鉄筋コンクリート造 1階建 216.00㎡	H3.4～公民館図書室 H5.4～分館
6	本郷図書館 TEL 0263-46-1500 FAX 0263-45-1014	〒390-0303 松本市浅間温泉 2-9-1 (本郷支所・公民館1階)	鉄筋コンクリート造 1階建 220.80㎡	H6.4～公民館図書室 H11.4～分館
7	中山文庫 TEL 0263-58-5666 FAX 0263-58-5671	〒390-0823 松本市中山 3,533-1 (中山児童センター西隣)	鉄筋コンクリート造 地上1階、地下1階建 669.88㎡	H13.4～分館
8	島内図書館 TEL 0263-48-2711 FAX 0263-48-2712	〒390-0851 松本市島内 4,970-1 (島内出張所北隣)	鉄筋コンクリート造 1階建 470.10㎡	H13.5～分館
9	空港図書館 TEL 0263-86-8460 FAX 0263-86-8461	〒390-1131 松本市今井 4,237-1 (今井市民プール東隣)	鉄骨造 1階建 408.25㎡	H14.4～分館
10	波田図書館 TEL 0263-92-7503 FAX 0263-92-7505	〒390-1404 松本市波田 10,106-1 (波田文化センター1階)	鉄筋コンクリート造 4階建の内 1,106㎡	H7.4～旧波田町図書館 H22.3～分館

利 用 案 内

1 開館時間・休館日

館名	開館時間		休館日	
			館別休館日	全館共通日
中央	火～金	9:30～19:00	月曜日(休日を除)	12月29日～1月3日 毎月第4金曜日 (第4金が休日の場合) ○中央・波田は 前日が休館、当日は開館 ○その他分館 前日および当日は休館 特別整理期間(館別に設定)
	土・日・休日	9:30～17:00	休日の翌日(注1)	
南部	月・水～土	10:00～22:00	火曜日	
	日	10:00～17:00	休日	
あがたの森	火～金	10:00～19:00	月曜日(当日が休日にあたる時は、当日および翌日) 休日	
	土・日	10:00～17:00		
西部	火～金	10:00～18:00		
	土・日	10:00～17:00		
寿台	火～日	10:00～17:00		
本郷				
中山				
島内				
空港				
波田	火～金(注2)	10:00～19:00		月曜日
	土・日・休日	10:00～17:00		休日の翌日(注1)

※休日とは、国民の休日に関する法律に規定する休日をいいます。

(注1) 休日が連続する場合は最後の休日の翌日が休館日となります。また休日の翌日が土・日曜日に当たるときは、休館日(月曜日等)を除いた最初の平日が休館日になります。

(注2) 12月～3月までは開館時間が10:00～17:00になります。

2 個人貸出

- (1) 登録できる方 市内在住者、市内通勤・通学者、広域連合在住者等
- (2) 貸出カード 登録時から3年間有効、全館で使用可能(信大病院こまくさ図書室を含む)
- (3) 貸出点数 10点(AV資料は5点まで、そのうちビデオテープ、DVDはいずれか1点のみ)
- (4) 貸出期間 2週間(AV資料は1週間)
- (5) その他 全館(信大病院こまくさ図書室を含む)どこでも貸出、返却ができます。

各種サービス

1 レファレンス・サービス

日常生活の中での疑問や、本に関する質問などに図書館の資料を使って回答したり、調査研究のお手伝いをしています。中央図書館ではレファレンスの窓口を用意し、専門の担当者が業務を行っています。

2 複写サービス

著作権法第31条に基づき所蔵資料の複写サービスを行っています。

3 予約（リクエスト）サービス

ご希望の資料が無いとき、返却待ち、購入、他の図書館（国立国会図書館、県立・市町村図書館等）からの相互貸借により資料を取り寄せて提供しています。

インターネット予約サービスは、パソコンでの資料の予約申し込み、ご自分の予約状況や現在借りている資料の確認ができます。

4 児童サービス

(1) おはなしの会

市内各図書館で定期的に、こどもの年齢に応じて、絵本の読み聞かせやおはなし、紙芝居などによる「おはなしの会」を行って、子どもたちや保護者に楽しい本の世界を紹介しています。

(2) ブックスタート事業

乳児を持つ親が絵本を読み聞かせながら赤ちゃんと楽しいひとときを持っていただくことを目的として、10ヶ月検診時に絵本を1冊と図書館で作成した絵本リスト「いっしょによもうね・こんにちわえほん」（0歳～3歳対象）を配布しています。

4 障害者サービス

(1) やまびこ文庫サービス

身体の障害や高齢などにより、図書館に通えない方のための図書資料宅配サービスで、利用者のリクエストに応じ毎月1回利用できます。

(2) 対面朗読サービス

視覚障害などにより文字を読むことが困難な方のための朗読サービスとして、平成6年4月から開始。中央図書館の対面朗読室や対面朗読を利用されている方の自宅など、利用者の要望に応じて生の声をお届けしています。朗読をさせていただいているのは、「朗読ふれあいの会」の皆さんです。

※「朗読ふれあいの会」は、平成5年に行われた図書館主催のボランティア養成講座を終了し、その後も朗読活動を続けているボランティアグループです。

(3) 視覚障害者用デジタル図書（デージー図書）貸出サービス

視覚障害などにより文字を読むことが困難な方のためのサービスとして、平成23年1月から開始。ボランティア団体「ひびきの会」によるデージー図書の製作と図書館からの郵送による貸出サービスを行っています。

5 団体貸出

地区公民館や市の施設などに貸出し、それぞれの施設の図書を補完し充実を図っています。

6 講演会・講座の開催

読み聞かせ講座や講演会、図書館コンサート、図書館まつりなど、親しみやすい図書館づくりのための様々な催しを各館で行っています。

7 信州大学医学部附属病院患者図書室（こまくさ図書室）との連携

松本市図書館分館機能を有する図書室として、入院・通院患者をはじめ市民に、貸出、返却、予約資料の受け渡し等を行っています

分館整備に伴う図書館利用の推移

区 分		中 央	あか竹の森	西 部	南 部	寿 台	本 郷	中 山	島 内	空 港	波 田	合 計	備 考
分館としての開設年月			S54. 10	H2. 4	H2. 5	H5. 4	H11. 4	H13. 4	H13. 5	H14. 4	H22. 3		
昭和50	貸出冊数	43,913										43,913	本館1
	蔵書冊数	103,524										103,524	
昭和55	貸出冊数	93,341	23,737									117,078	本館1、分館1
	蔵書冊数	154,779	4,565									159,344	
昭和60	貸出冊数	112,771	31,173									143,944	本館1、分館1
	蔵書冊数	207,805	10,876									218,681	
平成 2	貸出冊数	96,748	31,128	13,593	162,974							304,443	本館1、分館3
	蔵書冊数	247,519	10,876	10,769	43,851							315,254	
平成 5	貸出冊数	267,832	38,172	29,075	204,078	32,446						571,603	本館1、分館4
	蔵書冊数	307,789	19,242	21,387	63,571	14,851						426,840	
平成12	貸出冊数	446,177	64,986	91,327	236,876	76,656	69,492					985,514	本館1、分館5
	蔵書冊数	416,593	23,420	33,229	73,459	26,108	31,576					604,385	
平成13	貸出冊数	443,795	65,715	88,718	239,382	73,594	77,929	24,837	64,188			1,078,158	本館1、分館7
	蔵書冊数	444,205	25,552	34,982	73,727	27,767	32,873	103,281	27,912			770,299	
平成14	貸出冊数	476,153	66,039	80,090	217,367	72,197	73,536	29,097	81,249	93,087		1,188,815	本館1、分館8
	蔵書冊数	452,143	25,390	34,561	75,029	28,506	33,105	110,558	34,873	25,074		819,239	
平成18	貸出冊数	541,482	84,952	77,483	243,518	87,267	71,918	36,263	89,671	120,253		1,352,807	本館1、分館8
	蔵書冊数	527,025	25,217	33,984	69,462	25,646	32,989	135,378	37,868	39,536		927,155	
平成19	貸出冊数	536,803	82,022	77,610	232,749	90,350	67,605	35,862	83,412	117,706		1,324,119	本館1、分館8
	蔵書冊数	539,285	26,467	36,083	71,147	27,281	33,618	144,595	39,003	41,450		958,929	
平成20	貸出冊数	565,362	91,674	81,003	252,482	105,978	76,481	38,884	95,931	133,447		1,441,242	本館1、分館8
	蔵書冊数	555,615	26,179	34,220	71,536	28,114	34,011	151,135	39,152	43,575		983,567	
平成21	貸出冊数	573,398	93,987	84,394	255,162	108,381	78,759	44,169	101,551	139,405		1,479,206	本館1、分館8
	蔵書冊数	565,477	25,102	34,639	70,491	29,305	33,855	153,440	38,687	45,553		996,549	
平成22	貸出冊数	558,672	96,877	83,998	259,927	105,028	78,538	46,263	93,903	133,183	119,771	1,576,160	本館1、分館9
	蔵書冊数	563,413	25,211	34,290	70,853	29,844	33,842	155,196	39,213	46,899	90,856	1,089,617	

松本市の図書館 121年の歩み

[明治]

年 月

- 24. 5 松本小学校長寄藤好実氏が同校に「開智書籍館」と名付けて創設。
- 39. 9 旧藩の書籍と松原栄氏等寄贈の資料充実により規則を制定。「開智図書館」と改称し市民に一般公開した。

[大正]

- 10. 2 北深志葵の馬場武徳殿書庫を増設して移転し「松本市立図書館」と改称し専任職員を置く。

[昭和]

- 3. 11 優良図書館として文部省から選奨。
- 12. 4 条例改正により「市立松本図書館」と改称し夜間開館を行う。
- 13. 7 二の丸町、旧松本中学校校舎を増改築して移転。
- 18. 9 葵の馬場に再移転。
- 26. 4 図書館法の規定によって、条例、規則を大幅に改正し、参考事務、巡回文庫、視聴覚教育等の活動をはじめめる。
- 27. 11 PTA母親文庫を実施する。小笠原忠統館長による読書会が盛んになる。
- 34. 4 大名町地方事務所跡へ葵の馬場から移転。
- 39. 4 条例、規則を全面改正し、日曜休館とする。
- 42. 12 開智二丁目に新館完成、地方事務所跡から移転。
- 53. 6 重度身障者家庭配本事業（やまびこ文庫）を始める。
- 54. 10 あがたの森に第1号の分館として「あがたの森図書館」開館。（貸出しはブラウン方式）
- 55. 6 当館所蔵の『宋版漢書』60冊（慶元刊本）が国の重要文化財に指定される。
- 9 松本市図書館協議会発足。
- 59. 6 「西部公民館図書室」開室。
- 60. 4 本館の貸出し方式をブラウン方式に改める。（1人3冊2週間）
- 62. 4 「南部公民館図書室」開室。

[平成]

- 2. 4 西部公民館図書室が「西部図書館」（分館）となる。
- 5 《なんなんひろば》に「南部図書館」（分館）がコンピュータシステムを導入して開館。（1人5冊2週間）
- 3. 4 「寿台公民館図書室」開室。
- 10 本館（松本市中央図書館に名称変更）が移転新築し、コンピュータシステムを導入して開館。
- 4. 4 あがたの森図書館と中央図書館とのオンライン化。
- 5. 4 寿台公民館図書室が「寿台図書館」（分館）となる。
- 5 西部図書館が移転新築開館。
- 6 サンフランシスコ在住の日系二世中沢望東子氏寄贈による〈中沢文庫〉開設。（英語の本約2,000冊）

- 7 寺沢畔夫・国子夫妻が大正から平成までアメリカで発刊した日本語新聞「ユタ日報」全号（11, 876号）受入れ。
- 6. 4 「本郷公民館図書室」開室。
全6館がコンピュータオンライン化。（1人10冊2週間）
視覚障害者への朗読ボランティア開始。
- 6 中央図書館近くの住宅街で松本サリン事件発生。サリン精製法を詳述したスリラー小説「みどりの刺青」の貸出しについて問題をおこし、図書館声明を発表するとともに利用者懇談会を開催。（8月）
- 9 「サイトウ・キネン・フェスティバルおすそわけ図書館コンサート」開催。
- 11 資料集『図書館の自由ってなんだろう！』発行。
- 7. 1 中央図書館前に「普選実現運動発祥の地」記念碑建立。併せて＜普選文庫＞設立。
- 3 ＜中山文庫＞寄贈受入れ。
- 4 波田町立図書館とコンピュータを結んでの広域図書館ネットワーク、愛称「アルペン・ハーモネット」の稼働開始。
- 5 CDの貸出し開始。（中央図書館・南部図書館）
- 7 島内土地改良区から＜島内農業文庫＞寄贈受入れ。
- 8 終戦50周年平和記念事業として中央図書館に「平和資料コーナー」設置、また「ユタ日報復刻版」全7巻刊行。
- 10 第1回図書館まつり開催。
- 8. 3 「松本市図書館利用者のプライバシー保護に関する運営方針」教育委員会承認。
- 10 所蔵漢籍中から角筆文献発見。
南部図書館開館時間（条例20時まで、運用に22時まで）の検討がマスコミ等によりクローズアップ。市内6館全館で利用者懇談会の開催。
- 9. 4 図書館コンピュータシステムを更新。（4月21日から29日まで一斉休館）
貸出カードの有効期限3年、CDの貸出1人5点1週間までに変更。
中央図書館、南部図書館に利用者用検索端末設置。
- 7 神戸の小六男児殺害事件に関し「フォーカス」「週刊新潮」が犯人少年の顔写真掲載、少年法抵触事件発生。図書館の資料提供の自由問われる。
- 10. 2 大阪府堺市でおきた通り魔事件の犯人少年の実名、顔写真が「新潮45」に掲載、神戸の事件の犯人少年の供述調書が「文芸春秋」に掲載。再び対応に追われる。
- 4 市内全6館に利用者用検索端末設置終了。
- 7 未返却本の減少と予約本提供までの時間短縮を目的に、悪質な未返却者に対して利用停止を含むペナルティーの適用開始。
- 11. 3 資料の個人貸出を受けられる者の範囲を定めた松本市図書館条例施行規則第3条第3項の範囲を明確にするために運用基準を定める。
- 4 本郷公民館図書室が「本郷図書館」（分館）となる。
- 11 第5回図書館まつりにおいて、10年度貸出総数100万冊突破記念式典を実施。
- 13. 4 6館目の分館として中山に「中山文庫」を開館。（4/17）
ブックスタート事業を開始。
やまびこ文庫の貸出をリクエスト方式にして、配本を宅配業者に委託。
公民館等への施設配本を貸出方式化とする。
- 5 7館目の分館として島内に「島内図書館」を開館。（5/10）
分館メール業務を業者委託。
- 6 複写サービス業務にコイン式コピー機2台導入。

- 14. 2 インターネットへの図書館蔵書検索サービスを開始。(2/1)
- 4 図書館コンピュータシステム更新。(4/1～4/15)
 - PLマークからTRCマークに変更。
 - ビデオの貸出を開始。(ビデオ・LDの館内視聴を廃止)
 - 中央図書館2Fの一般書架の配置替工事を実施。(不明本対策)
 - 休館中に蔵書点検を実施。
 - 8館目の分館として今井に「空港図書館」を開館。(4/18)
 - 12 重要文化財「宋版漢書」を松本市美術館で保存するため移管。
- 15. 3 中山文庫バスカーポート設置工事を実施。
- 9 あがたの森図書館を旧制松本高等学校保存整備事業の一部完了に伴い、北棟から整備完了の西棟に移転。(開架部面積 119㎡から165㎡に増加)
- 16. 10 司祭館横の通路の無断駐車を解消し、中央図書館駐車場内に新たに10台分の駐車スペースを増設。
 - 中央図書館の休日開館を開始。
- 11 中央図書館3階第1・第2会議室を使用予定のない平日に学習室・閲覧室として使用することを開始。
- 17. 5 CDの貸出方法を変更。(本体の入ったCDを書架に陳列)
- 6 中央図書館にパソコンコーナーを設置。(インターネット利用席4席、パソコン持込席4席)
 - 11 中央図書館3階視聴覚室に机・イスを配備し、土日、休日、長期休業、受験期(1～3月)に学習室・閲覧室として使用することを開始。
- 18. 6 信濃毎日新聞データベースを提供開始。
- 7 朝日新聞データベース(聞蔵)を提供開始。
- 10 図書館サポーターを募集。整架、配架などの活動を開始。
- 19. 4 図書館コンピュータシステム更新(4/2～4/16)
 - 松本市・波田町広域図書館ネットワークに関する実施協定書の見直しにより、共通カードによる相互利用を開始。
 - 5 インターネット予約開始。(5/9～)
 - 11 図書館広域利用事業開始。(松本広域連合圏内に通勤通学する者も登録可能となる。)
- 20. 10 DVDの貸出を開始。
- 21. 3 松本市中央図書館及び信州大学医学部附属病院患者図書室における図書館業務の連携に関する協定書調印(3/23)
 - ・共通カードとオンラインネットワークにより相互の利用を可能とする。
 - 4 中央図書館の開館時間を午前9時30分に繰り上げ。
 - 5 信州大学医学部附属病院患者図書室(愛称こまくさ図書室)オープン(5/7)
- 22. 3 松本市と波田町の合併により「波田図書館」が9館目の分館となる。(3/31)
- 7 信州大学附属図書館との連携協力に関する覚書締結(7/15)
 - ・貸出資料の相互返却を松本市中央図書館及び信大附属松本合同図書館で実施
- 10 第16回図書館まつり開催(10/30・31)
- 23. 1 視覚障害者用デジタル図書(デイジー図書)貸出開始
- 4 四賀・奈川地区の公民館図書室で図書館資料の返却が可能となる。
- 7 市内10番目の分館として「梓川図書館」の建設工事着工
- 7～8 土・日・祝日の開館時間延長の試行を行う。(午後6時までの1時間延長)

松本市図書館 7 の指標

No.	項 目	指 標
1	登録率 (松本市民登録者数 101,926 / 松本市人口 242,950) ※市民の何%が図書館に登録しているか	42.0 %
2	市民 1 人当りの貸出冊数 (貸出冊数 1,576,160 / 人口242,950) ※市民 1 人が平均して何冊本を借りたか	6.5 冊
3	登録者 1 人当りの貸出冊数 (貸出冊数 1,576,160 / 登録者数 118,463) ※登録者 1 人が平均して何冊本を借りたか	13.3 冊
4	職員 1 人あたりの貸出冊数 (貸出冊数 1,576,160 / 図書館職員数 50) ※図書館職員が何冊の本を貸し出したか	31,523 冊
5	回転率 (貸出冊数1,576,160 / 蔵書冊数 965,949) ※図書館の蔵書が 1 冊当り平均して何回貸し出されたか	1.6 回
6	市民 1 人当りの蔵書冊数 (蔵書冊数1,089,617 / 人口 242,950) ※市民 1 人当り何冊の図書館蔵書を持っているか	4.5 冊
7	市民 1 人当りの資料購入費 (資料購入費予算額 88,170,000 / 人口 242,950) ※市民 1 人当り何円分の図書購入費か	363 円
<p>(注) 1 団体貸出等の数値は省略し、個人貸出について指標を作成。 (使用数値はH23. 3月末現在。人口はH23. 4. 1登録人口)</p> <p>(注) 2 No 2, 3, 4, 5 の分子の貸出冊数には、市民以外への貸出冊数を含む。</p> <p>(注) 3 No 4 の職員数は育休等の職員を除いたH23. 3. 31現在の人数</p> <p>(注) 4 No 5 の回転率の分母の蔵書冊数は、団体資料及び中央未整理資料を除いた冊数で算出</p> <p>(注) 5 No 7 の資料購入費には、A V、雑誌購入を含む。予算額は23年当初予算。</p>		

蔵 書 数

(平成23年3月末)

区 分		21年度末 資料数	22年度							
			受入冊数				除籍冊数	合計	開架資料	閉架資料
			購入	寄贈	移管等	計				
中 央	一般書	326,420	13,823	1,256	5,844	20,923	20,597	326,746	134,769	191,977
	児童書	82,713	3,523	37	3,140	6,700	1,535	87,878	37,846	50,032
	AV資料	7,201	356	11	△ 546	△ 179	149	6,873	6,873	0
	団体資料	74,885	2,033	135	△ 3,496	△ 1,328	6,401	67,156	67,156	0
	雑誌類	17,746	1,795	207	93	2,095	1,593	18,248	2,404	15,844
	未整理資料	56,512	0	0	0	0	0	56,512	0	56,512
	合 計	565,477	21,530	1,646	4,754	28,211	30,275	563,413	249,048 (開架閉架計)	314,365 563,413
南 部	一般書	41,869	4,459	96	△ 843	3,712	2,991	42,590	42,590	0
	児童書	25,758	1,433	8	△ 628	813	1,179	25,392	25,392	0
	AV資料	1,532	79	8	1	88	10	1,610	1,610	0
	雑誌類	1,332	533	23	△ 63	493	564	1,261	1,261	0
	合 計	70,491	6,504	135	△ 1,533	5,106	4,744	70,853	70,853	0
あがた	一般書	13,244	1,540	52	△ 169	1,423	1,297	13,370	13,370	0
	児童書	11,359	986	7	△ 588	405	384	11,380	11,380	0
	雑誌類	499	192	0	0	192	230	461	461	0
	合 計	25,102	2,718	59	△ 757	2,020	1,911	25,211	25,211	0
西 部	一般書	19,553	1,541	123	△ 257	1,407	1,256	19,704	19,704	0
	児童書	14,591	763	5	△ 602	166	646	14,111	14,111	0
	雑誌類	495	198	0	0	198	218	475	475	0
	合 計	34,639	2,502	128	△ 859	1,771	2,120	34,290	34,290	0
寿 台	一般書	16,693	1,573	22	△ 194	1,401	1,166	16,928	16,928	0
	児童書	12,080	866	1	△ 210	657	315	12,422	12,422	0
	雑誌類	532	206	0	△ 7	199	237	494	494	0
	合 計	29,305	2,645	23	△ 411	2,257	1,718	29,844	29,844	0
本 郷	一般書	18,275	1,586	41	△ 253	1,374	996	18,653	18,653	0
	児童書	15,046	1,034	9	△ 723	320	690	14,676	14,676	0
	雑誌類	534	213	0	△ 1	212	233	513	513	0
	合 計	33,855	2,833	50	△ 977	1,906	1,919	33,842	33,842	0
中 山	一般書	133,814	1,427	74	△ 26	1,475	338	134,951	21,342	113,609
	児童書	19,069	681	5	61	747	77	19,739	9,917	9,822
	雑誌類	557	203	0	△ 12	191	242	506	183	323
	合 計	153,440	2,311	79	△ 4	2,413	657	155,196	31,442 (開架閉架計)	123,754 155,196
島 内	一般書	24,031	1,540	20	△ 327	1,233	1,153	24,111	24,111	0
	児童書	13,816	686	4	△ 107	583	136	14,263	14,263	0
	AV資料	341	0	0	0	0	0	341	341	0
	雑誌類	499	205	0	0	205	206	498	498	0
	合 計	38,687	2,431	24	△ 434	2,021	1,495	39,213	39,213	0
空 港	一般書	27,830	1,853	69	△ 50	1,872	932	28,770	28,770	0
	児童書	17,113	674	3	△ 90	587	186	17,514	17,514	0
	雑誌類	610	176	47	0	223	218	615	615	0
	合 計	45,553	2,703	119	△ 140	2,682	1,336	46,899	46,899	0
波 田	一般書	58,255	1,698	117	△ 24	1,791	486	59,560	59,560	0
	児童書	26,471	884	21	57	962	21	27,412	27,412	0
	AV資料	335	0	0	545	545	30	850	850	0
	雑誌類	2,744	609	78	5	692	402	3,034	3,034	0
	合 計	87,805	3,191	216	583	3,990	939	90,856	90,856	0
合 計	一般書	679,984	31,040	1,870	3,701	36,611	31,212	685,383	379,797	305,586
	児童書	238,016	11,530	100	310	11,940	5,169	244,787	184,933	59,854
	AV資料	9,409	435	19	0	454	189	9,674	9,674	0
	団体資料	74,885	2,033	135	△ 3,496	△ 1,328	6,401	67,156	67,156	0
	雑誌類	25,548	4,330	355	15	4,700	4,143	26,105	9,938	16,167
	未整理資料	56,512	0	0	0	0	0	56,512	0	56,512
	合 計	1,084,354	49,368	2,479	530	52,377	47,114	1,089,617	651,498 (開架閉架計)	438,119 1,089,617

平成22年度利用状況

(上段;平成21年度、下段;平成22年度)

館名	開館日数 (日/年)	登録者数 (人)	貸出冊数		利用者数	
			(冊/年)	(冊/日)	(人/年)	(人/日)
中央	281	57,544	573,398	2,041	143,029	509
	281	58,591	558,672	1,988	142,639	508
南部	279	18,605	255,162	915	58,557	210
	279	18,707	259,927	932	59,229	212
あがたの森	279	6,167	93,987	337	24,298	87
	280	6,299	96,877	346	25,033	89
西部	279	5,051	84,394	302	19,273	69
	280	5,062	83,998	300	19,618	70
寿台	279	5,413	108,381	388	24,654	88
	280	5,528	105,028	375	23,757	85
本郷	279	4,416	78,759	282	18,000	65
	280	4,382	78,538	280	18,203	65
中山	277	1,320	44,169	159	10,446	38
	278	1,412	46,263	166	10,606	38
島内	279	3,488	101,551	364	23,478	84
	280	3,685	93,903	335	21,909	78
空港	279	5,496	139,405	500	29,053	104
	280	6,110	133,183	476	27,978	100
波田						
	281	8,687	119,771	426	25,714	92
総計	2,511	107,500	1,479,206	5,288	350,788	1,254
	2,799	118,463	1,576,160	5,625	374,686	1,337
(増減)	288	10,963	96,954	337	23,898	83

団体貸出利用状況

団体区分	貸出団体数	貸出冊数	内 容
読書会	4	626	地区公民館や市の施設などに中央図書館団体専用図書を貸出し、それぞれの施設の図書の充実を図る。 貸出期限 3~6ヶ月
地域こども文庫	0	0	
地区公民館	14	11,925	
その他市施設等	47	15,920	
合計	65	28,471	

やまびこ文庫利用状況

区 分	利用者数	貸出冊数	内 容
やまびこ文庫	43	3,537	図書館に通えない方のための図書資料宅配サービス 利用者のリクエストに応じ毎月1回

平成22年度 館別貸出冊数(種類別)

館名	一般図書	児童図書	雑誌	A V	合計
中央	347,636	151,562	17,261	42,213	558,672
南部	156,126	88,656	8,391	6,754	259,927
あがた	56,455	35,712	4,168	542	96,877
西部	48,243	31,688	3,836	231	83,998
寿台	59,004	42,339	3,112	573	105,028
本郷	39,506	35,915	2,887	230	78,538
中山	26,647	17,926	1,604	86	46,263
島内	51,699	38,319	3,423	462	93,903
空港	72,399	57,442	3,000	342	133,183
波田	60,230	53,393	5,775	373	119,771
合計	917,945	552,952	53,457	51,806	1,576,160
貸出比率	58.2%	35.1%	3.4%	3.3%	100.0%

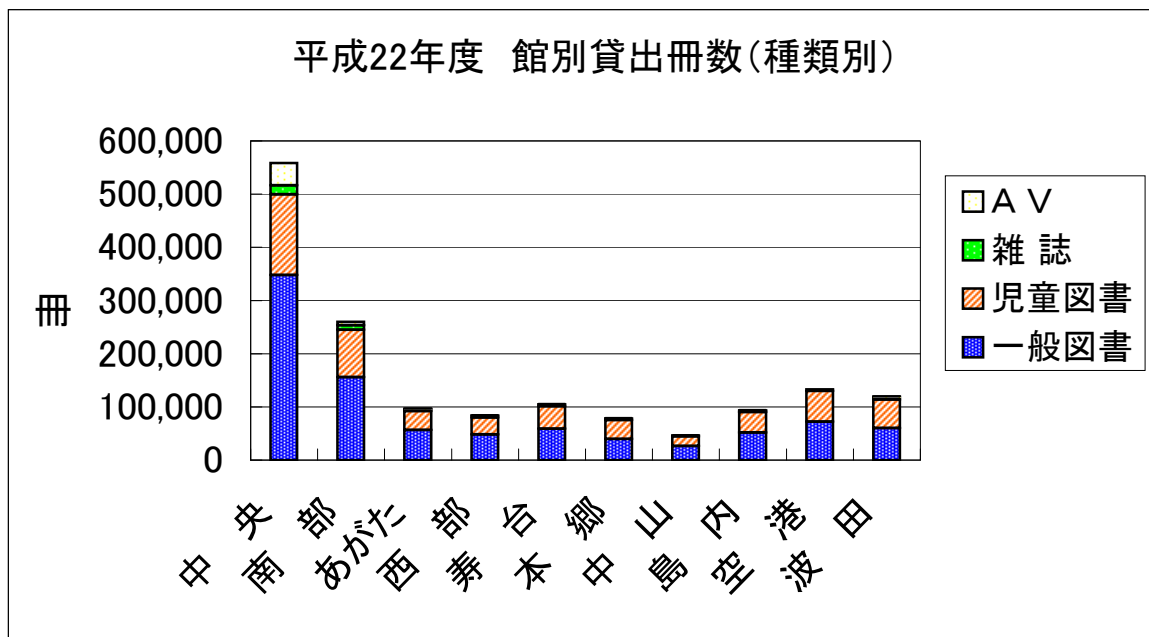

平成22年度 月別貸出冊数（館別）

月	中央	南部	あがた	西部	寿台	本郷	中山	島内	空港	波田	合計
4月	46,827	20,629	7,384	6,890	8,540	6,327	3,684	8,057	12,065	9,404	129,807
5月	48,924	18,997	7,883	7,228	8,569	6,190	4,142	7,811	12,287	10,472	132,503
6月	36,353	22,530	7,803	7,070	8,044	6,543	3,810	7,731	10,826	9,266	119,976
7月	44,494	23,474	8,657	7,717	9,427	7,126	4,134	8,665	12,945	9,680	136,319
8月	48,640	23,227	8,304	7,232	9,582	6,495	4,268	7,968	11,542	10,927	138,185
9月	49,062	21,294	8,197	6,589	7,923	6,283	3,911	7,250	10,224	9,735	130,468
10月	50,302	22,863	8,918	7,061	9,120	6,760	4,293	7,961	10,914	9,774	137,966
11月	44,035	21,658	8,088	6,308	8,422	6,336	3,496	7,144	9,818	9,268	124,573
12月	44,671	20,156	7,492	6,387	8,319	6,317	3,330	7,521	9,740	9,020	122,953
1月	47,174	20,988	7,412	6,868	8,836	6,210	3,403	7,664	10,282	9,899	128,736
2月	47,147	21,569	8,178	7,117	8,517	6,614	3,710	7,799	10,989	10,763	132,403
3月	51,043	22,542	8,561	7,531	9,729	7,337	4,082	8,332	11,551	11,563	142,271
合計	558,672	259,927	96,877	83,998	105,028	78,538	46,263	93,903	133,183	119,771	1,576,160
(平均)	46,556	21,661	8,073	7,000	8,752	6,545	3,855	7,825	11,099	9,981	131,347

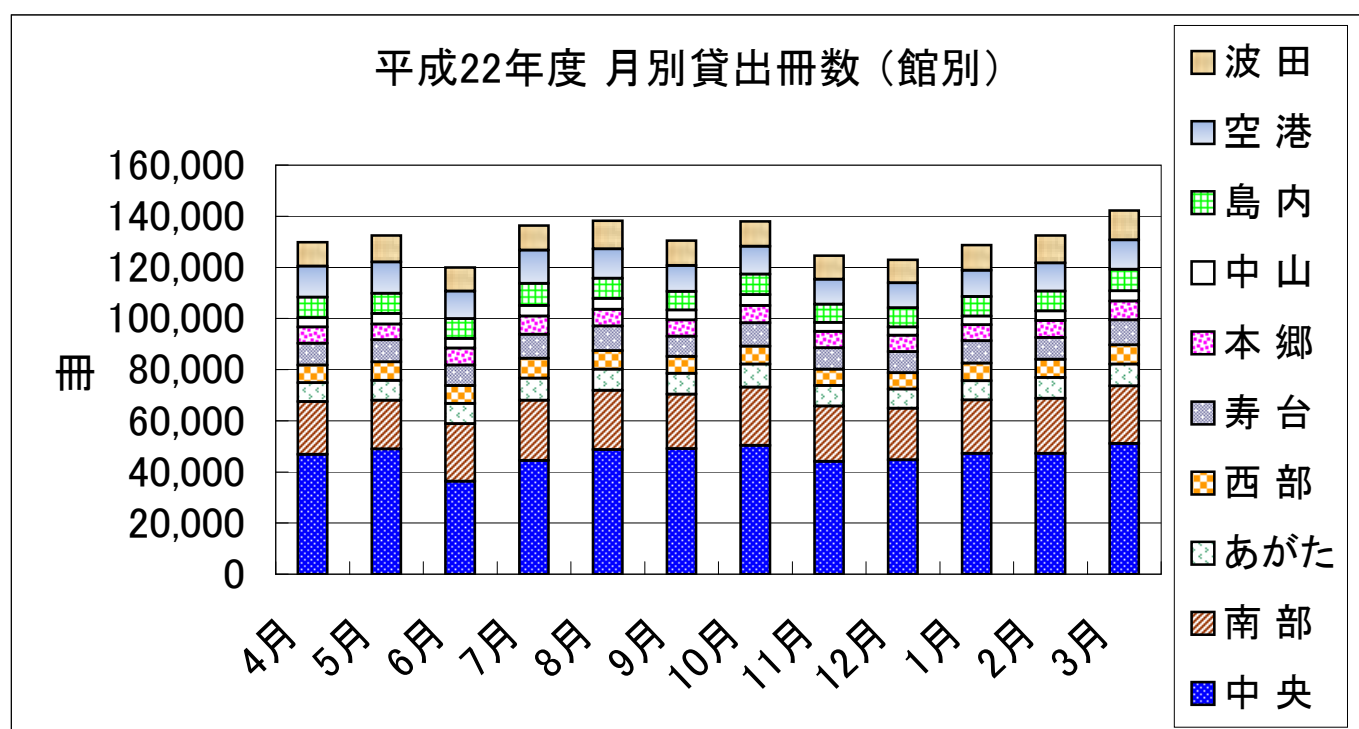

平成22年度 月別貸出冊数(種類別)

月	一般図書	児童図書	雑誌	A V	合計
4月	78,453	42,582	4,520	4,252	129,807
5月	79,167	44,500	4,545	4,291	132,503
6月	70,837	41,553	4,071	3,515	119,976
7月	78,282	49,383	4,531	4,123	136,319
8月	78,956	50,653	4,157	4,419	138,185
9月	77,523	43,767	4,496	4,682	130,468
10月	80,002	48,500	4,697	4,767	137,966
11月	70,876	45,184	4,200	4,313	124,573
12月	71,066	43,619	4,077	4,191	122,953
1月	75,223	44,595	4,673	4,245	128,736
2月	76,775	46,534	4,592	4,502	132,403
3月	80,785	52,082	4,898	4,506	142,271
合計	917,945	552,952	53,457	51,806	1,576,160
(平均)	76,495	46,079	4,455	4,317	131,347

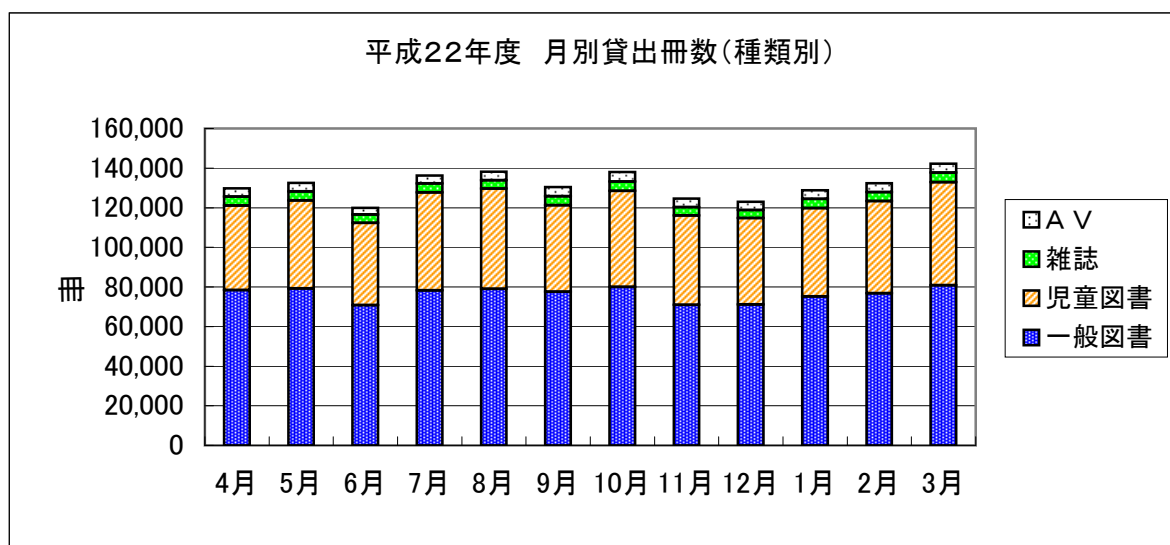

平成22年度 曜日別貸出冊数(館別)

曜日	中央	南部	あがた	西部	寿台	本郷	中山	島内	空港	波田	合計	貸出比率
日曜日	125,107	48,570	20,782	17,606	25,502	17,958	12,454	22,542	33,683	29,983	354,187	22.5%
月曜日	11,146	38,191	0	0	0	0	0	0	0	0	49,337	3.1%
火曜日	87,532	0	14,738	13,366	14,444	11,424	5,721	11,661	18,335	16,658	193,879	12.3%
水曜日	88,055	45,856	15,388	12,967	14,750	12,508	6,270	13,959	19,272	18,239	247,264	15.7%
木曜日	77,438	35,219	14,062	10,300	13,414	10,400	5,897	11,797	16,306	15,612	210,445	13.4%
金曜日	54,860	27,695	10,420	9,539	10,280	9,381	3,930	9,403	12,069	10,684	158,261	10.0%
土曜日	114,534	64,396	21,487	20,220	26,638	16,867	11,991	24,541	33,518	28,595	362,787	23.0%
合計	558,672	259,927	96,877	83,998	105,028	78,538	46,263	93,903	133,183	119,771	1,576,160	100.0%
貸出比率	35.4%	16.5%	6.1%	5.3%	6.7%	5.0%	2.9%	6.0%	8.4%	7.6%	100.0%	

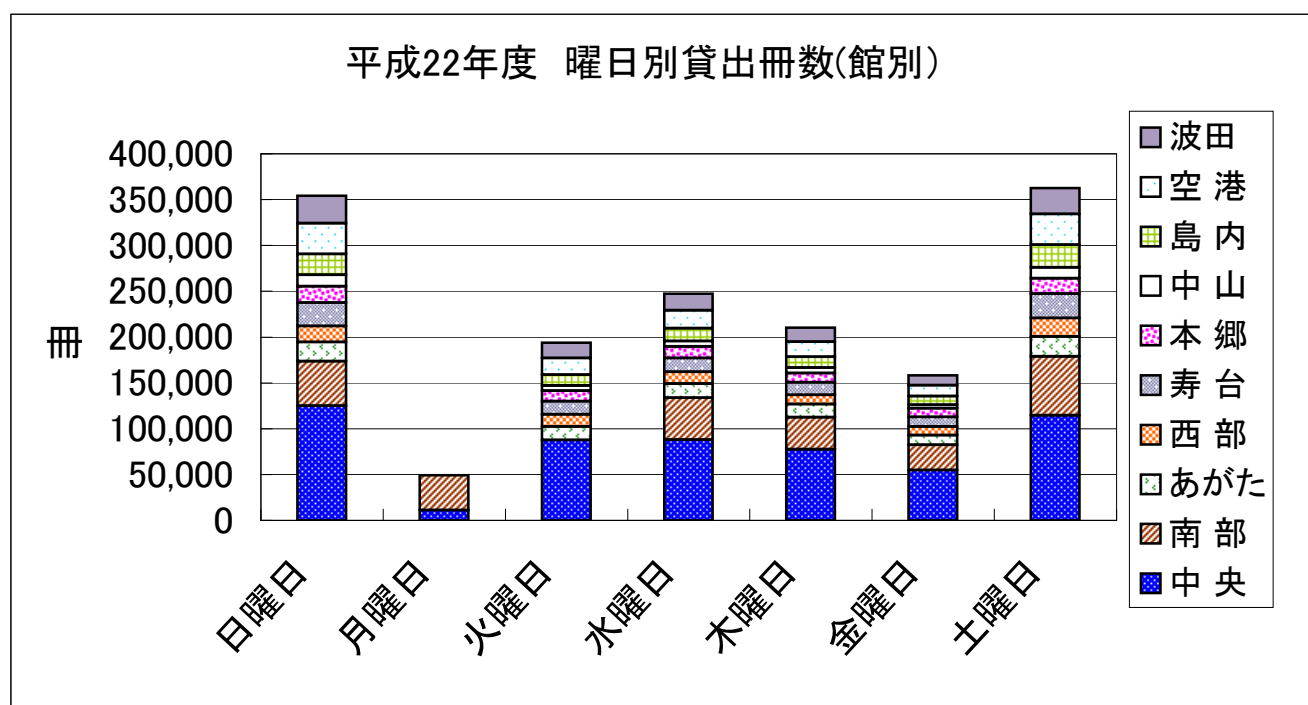

平成22年度 曜日別貸出冊数(種類別)

曜 日	一般図書	児童図書	雑 誌	A V	合 計
日曜日	196,125	136,480	11,600	9,977	354,182
月曜日	31,363	14,524	1,456	1,982	49,325
火曜日	120,195	59,032	7,246	7,441	193,914
水曜日	149,809	80,277	8,784	8,409	247,279
木曜日	128,088	66,799	7,613	7,947	210,447
金曜日	97,151	50,262	5,442	5,410	158,265
土曜日	195,214	145,578	11,316	10,640	362,748
合 計	917,945	552,952	53,457	51,806	1,576,160
貸出比率	58.2%	35.1%	3.4%	3.3%	100.0%

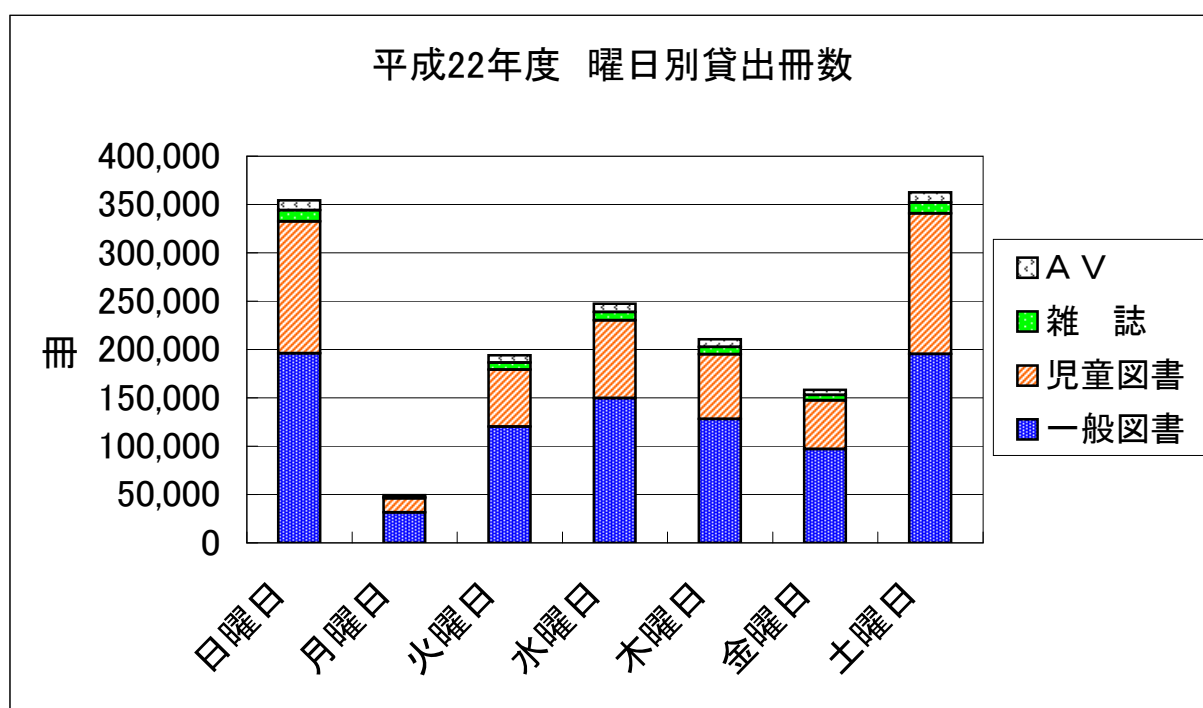

平成22年度 時間帯別貸出冊数(館別)

時間	中央	南部	あがた	西部	寿台	本郷	中山	島内	空港	波田	合計
9:30~10	18,282	-	-	-	-	-	-	-	-	-	18,282
10~11	65,638	25,913	11,363	10,020	12,729	9,955	5,784	11,360	17,734	16,131	186,627
11~12	69,787	34,694	14,081	11,168	16,675	11,990	7,888	14,893	21,557	19,034	221,767
12~13	55,359	24,288	10,592	9,185	11,413	7,897	4,970	10,591	13,833	12,949	161,077
13~14	53,704	22,137	9,701	8,686	11,491	7,819	4,860	9,535	14,257	11,537	153,727
14~15	70,439	28,171	11,666	10,454	14,688	10,702	6,091	12,370	18,380	14,714	197,675
15~16	74,730	29,769	13,080	10,698	15,766	12,318	6,917	14,474	20,001	16,174	213,927
16~17	87,120	32,004	15,910	16,114	22,266	17,857	9,753	20,680	27,421	21,966	271,091
17~18	33,875	20,390	6,271	7,673	-	-	-	-	-	3,926	72,135
18~19	29,738	15,813	4,213	-	-	-	-	-	-	3,340	53,104
19~20	-	10,655	-	-	-	-	-	-	-	-	10,655
20~21	-	8,641	-	-	-	-	-	-	-	-	8,641
21~22	-	7,452	-	-	-	-	-	-	-	-	7,452
合計	558,672	259,927	96,877	83,998	105,028	78,538	46,263	93,903	133,183	119,771	1,576,160

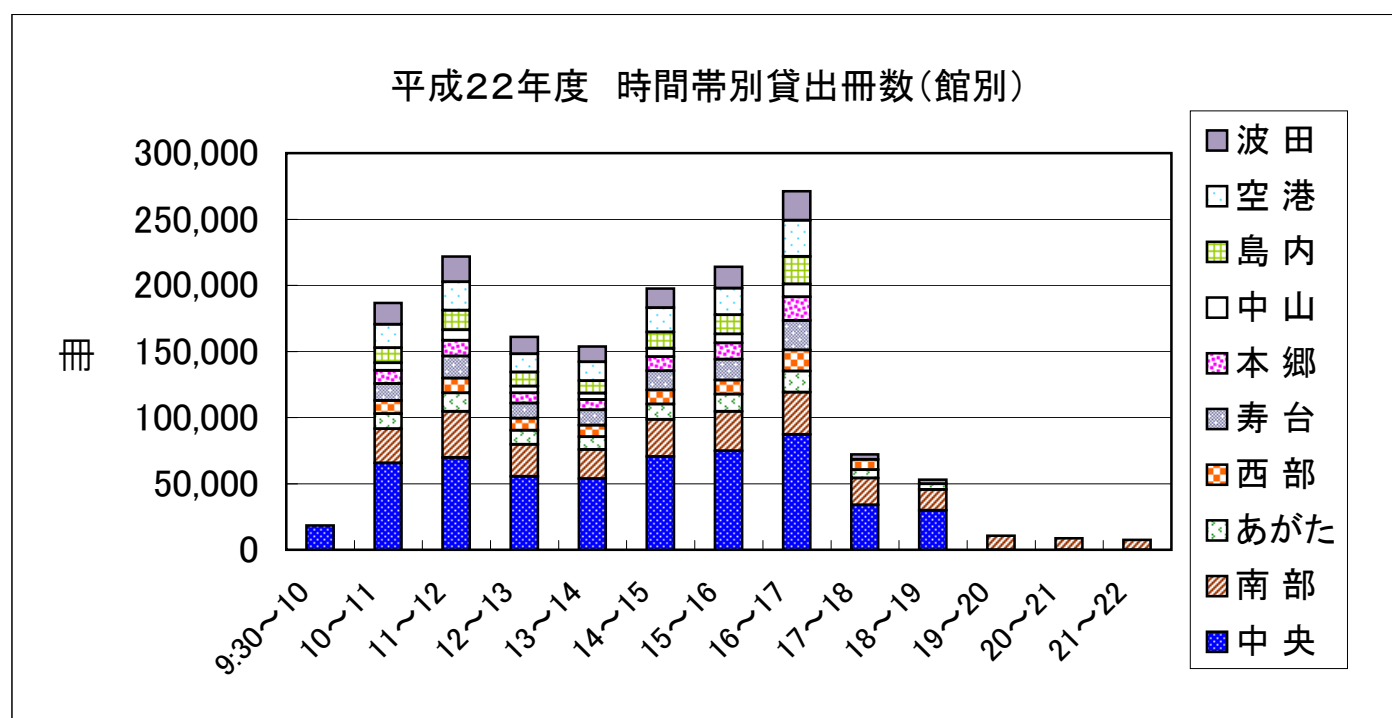

平成22年度調査相談・コピー件数

年 度 区 分	平成20年度		平成21年度		平成22年度	
	調査相談(件)	コピー(枚)	調査相談(件)	コピー(枚)	調査相談(件)	コピー(枚)
中 央	3,812	36,338	3,808	31,822	2,575	37,302
南 部	322	1,174	199	1,033	179	1,244
あがた	167	329	311	154	226	108
西 部	185	103	101	199	270	191
寿 台	457	37	490	230	1,026	119
本 郷	290	294	225	275	165	198
中 山	241	85	468	51	871	195
島 内	326	285	593	155	374	196
空 港	393	193	1,093	351	256	235
波 田	—	—	—	—	481	1,868
合 計	6,193	38,838	7,288	34,270	6,423	41,656

利用実績の推移

年 度	蔵書冊数 (冊)	貸出冊数 (冊)	相 互 貸 借 数		予約冊数 (冊)	備 考
			貸 出	借 受		
昭和61	236,000	158,029	48	463	1,191	本館1、分館1
平成 6	461,044	719,867	331	257	13,565	本館1、分館4
平成 7	518,204	744,711	512	291	15,687	波田町とオンライン
平成11	618,650	993,845	755	422	29,437	本館1、分館5
平成12	650,589	985,514	729	474	28,257	
平成13	728,892	1,078,158	763	354	32,801	本館1、分館7
平成14	762,727	1,188,815	964	585	35,525	本館1、分館8
平成16	819,253	1,349,465	1,135	676	48,232	
平成17	844,201	1,348,244	1,350	501	45,147	
平成18	870,643	1,352,807	1,134	621	46,327	
平成19	902,417	1,324,119	1,195	621	70,261	web予約 (30,967)
平成20	927,055	1,441,242	1,315	533	91,510	web予約 (51,533)
平成21	940,037	1,479,206	1,650	819	113,756	web予約 (66,962)
平成22	1,089,617	1,576,160	1,486	545	120,311	web予約 (74,320)

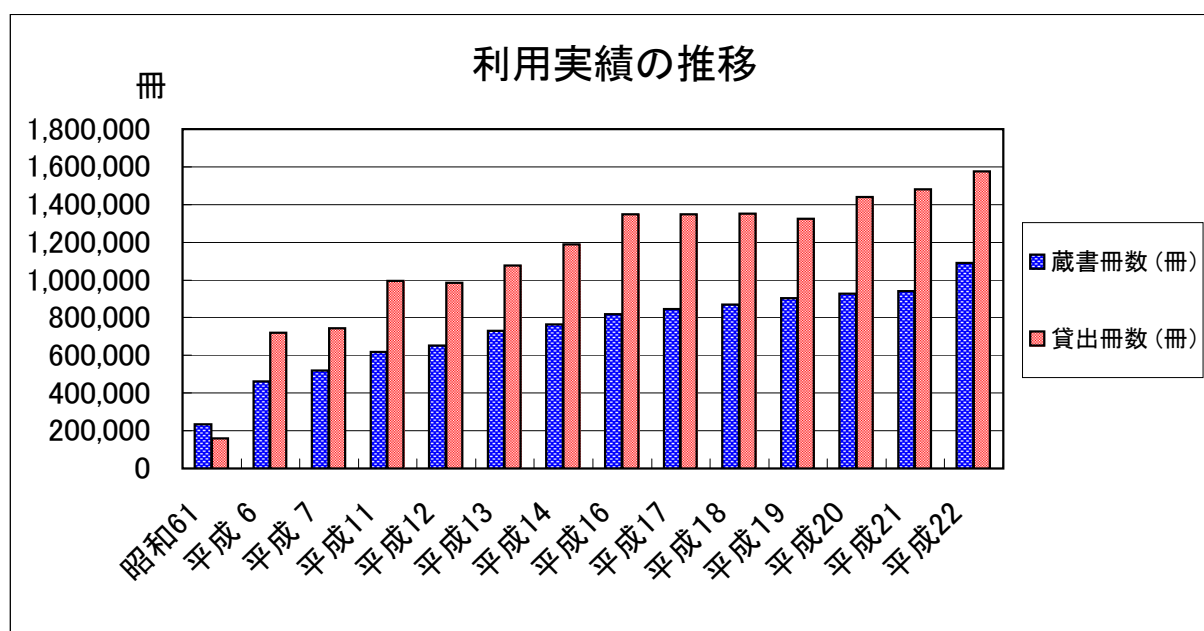

平成22年度ベストリーダー20

一般図書

順位	図 書 名	著 編 訳 者	出 版 社	貸出回数	複本冊数
1	告白	湊 かなえ	双葉社	449	23
2	ガリレオの苦悩	東野 圭吾	文藝春秋	403	22
3	1Q84 BOOK1	村上 春樹	新潮社	401	25
4	1Q84 BOOK2	村上 春樹	新潮社	394	25
5	1Q84 BOOK3	村上 春樹	新潮社	383	25
6	聖女の救済	東野 圭吾	文藝春秋	371	22
7	流星の絆	東野 圭吾	講談社	357	23
8	ダイイング・アイ	東野 圭吾	光文社	355	20
9	パラドックス13	東野 圭吾	毎日新聞社	350	18
10	神様のカルテ	夏川 草介	小学館	322	22
11	新参者	東野 圭吾	講談社	321	16
12	赤い指	東野 圭吾	講談社	308	20
13	食道かたつむり	小川 糸	ポプラ社	300	20
14	カッコウの卵は誰のもの	東野 圭吾	光文社	288	15
15	容疑者Xの献身	東野 圭吾	文藝春秋	269	20
16	夜明けの街で	東野 圭吾	角川書店	248	15
17	贖罪	湊 かなえ	東京創元社	243	11
18	東京島	桐野 夏生	新潮社	242	15
19	小暮写真館	宮部 みゆき	講談社	240	17
20	ファミリーツリー	小川 糸	ポプラ社	233	12

平成22年度ベストリーダー20

児童図書(絵本含む)

順位	図 書 名	著 編 訳 者	出 版 社	貸出回数	複本冊数
1	ミッケ! 5	W. ウィック	小学館	449	31
2	ミッケ! 6	W. ウィック	小学館	407	31
3	ミッケ! 4	W. ウィック	小学館	402	29
4	ミッケ! 8	W. ウィック	小学館	393	30
5	ミッケ!	W. ウィック	小学館	384	28
6	かいけつゾロリぜったいぜつめい	原ゆたか	ポプラ社	371	25
7	かいけつゾロリちきゅうさいごの日	原ゆたか	ポプラ社	370	22
8	ミッケ! 3	W. ウィック	小学館	366	29
9	かいけつゾロリの大金もち	原ゆたか	ポプラ社	362	23
10	はらぺこあおむし	E. カール	偕成社	355	28
11	ミッケ! 2	W. ウィック	小学館	354	27
12	わたしのワンピース	にしまさかやこ	こぐま社	345	31
13	かいけつゾロリまもるぜ! きょうりゅうのたまご	原ゆたか	ポプラ社	342	22
14	かいけつゾロリの大どろぼう	原ゆたか	ポプラ社	341	24
	ミッケ! 7	W. ウィック	小学館	341	27
16	かいけつゾロリ大けっとう! ゾロリじょう	原ゆたか	ポプラ社	333	19
17	かいけつゾロリのきょうふのサッカー	原ゆたか	ポプラ社	332	23
18	かいけつゾロリのめいたんていとうじょう	原ゆたか	ポプラ社	331	22
19	かいけつゾロリのゆうれいせん	原ゆたか	ポプラ社	329	21
20	かいけつゾロリのなぞなぞ大さくせん	原ゆたか	ポプラ社	320	24

長野県内19市の図書館指標

平成23年度長野県公共図書館概況（長野県図書館協会公共図書館部会）より抜粋

市	本館	分館	人口1人当 図書費	人口1人当 蔵書数	人口1人当 貸出冊数	職員（司書・司書補）	移動図 書館車
			円	冊	冊	人	
長野	2		184 (14)	2.4 (19)	4.6 (14)	61 (45)	3
松本	1	9	324 (5)	4.5 (6)	6.5 (5)	56 (36)	
上田	4		187 (13)	2.9 (17)	4.2 (15)	58 (22)	2
岡谷	1		181 (15)	4.2 (8)	6.8 (4)	14 (7)	
飯田	1	18	371 (4)	7.1 (1)	7.8 (2)	122 (19)	
諏訪	1	1	171 (17)	4.5 (6)	5.9 (6)	12 (6)	
須坂	1		125 (19)	3.3 (15)	4.8 (13)	11 (2)	
小諸	1		192 (11)	2.8 (18)	2.9 (18)	11 (2)	
伊那	2		384 (3)	4.2 (8)	5.9 (6)	26 (9)	
駒ヶ根	1	2	308 (6)	5.0 (3)	5.9 (6)	12 (7)	
中野	1	3	232 (10)	4.6 (5)	4.0 (16)	18 (3)	
大町	1		289 (7)	4.1 (10)	5.6 (9)	8 (1)	
飯山	1		254 (8)	4.7 (4)	3.5 (17)	8 (5)	1
茅野	1		168 (18)	3.4 (14)	5.5 (10)	12 (5)	
塩尻	1	8	432 (1)	5.5 (2)	8.3 (1)	47 (27)	
佐久	4	1	180 (16)	3.7 (12)	5.2 (12)	21 (9)	1
千曲	2	1	189 (12)	3.7 (12)	5.3 (11)	22 (11)	2
東御	1		250 (9)	3.9 (11)	2.4 (19)	9 (3)	1
安曇野	1	4	405 (2)	3.2 (16)	7.5 (3)	39 (27)	

注1 ()内数値は、県内19市中の順位であり、職員数は平成23年4月1日現在の数値を使用。他の数値は平成22年度末実績数値

注2 人口は「毎月人口異動調査」（長野県企画部情報統計課）における平成23年4月1日現在の値(242,436人)

注3 図書費は23年度予算額、雑誌・視聴覚資料購入費を含めない。また、蔵書数には、松本市中央図書館未整理資料数を含まない。

長野県の公共図書館数

（平成23.4.1現在）

	自治体数	設置自治体	図書館	設置率(%)
県	1	1	1	100
市	19	19	75	100
町村	58	33	34	57
財団		(1)	1	
合計	78	54	111	

平成22年度 館別事業報告

(1) 中央図書館

日 時	事 業 名	内 容
毎週 木曜日 午後3時30分～	定例おはなしの会	3才以上を対象 おはなし、絵本の読み聞かせ、 パネルシアター、手あそびなど 39回 509人
毎月 第2水曜日 午前11時～ 3月から毎週水曜日に変更	ちいさい子のおはなし会	3才未満の乳幼児対象のおはなし会 16回 352人
毎月	テーマボックス	1つのテーマによる本とリストの展示
	工作	工作と作り方のチラシの展示
隔月	じどうしつだよりの発行	新刊案内、お知らせ等
通年	団体貸出	公民館、市施設、老人施設、児童センター等へ 図書資料の貸出
	対面朗読サービス	ボランティア団体（朗読ふれあいの会）の協力 による訪問朗読サービス
	やまびこ文庫	やまびこ文庫利用者への月1回の宅配サービス
	図書館ギャラリー	1階ロビーの一般開放
	ブックスタート事業	毎月約3回 10ヵ月健康診断時に絵本と絵本 リストを配布 配布数 2, 137冊
随時	職場体験学習の受け入れ	7中学校 14名
	おはなしの会	桐・白板・幸町保育園、附属小学校5年生
	図書館見学	中央幼稚園、松本養護学校、田川・芝沢小学校、 南郷子どもプラザ
4月24日	「子ども読書の日」おはなし 会スペシャル	51人
5月10日	図書館協議会	
9月4日	えほんで楽しむ英語のせかい	講師 作家 リーパー・すみ子氏 参加者 71人
10月19日 ～11月14日	ロビー展示「やまびこ文庫作 品展」	
10月22日	リサイクル本事前配布	
10月22日	やまびこ文庫利用者懇談会	
10月30日・ 31日	第16回図書館まつり	笹本正治教授講演会 参加者 85人 わくわく！工作ひろば 参加者 88人 リサイクルひろば リサイクル本配布数 14, 119冊
11月8日	松本地域子ども文庫・おはなし の会連絡会視察研修	

11月8日	図書館協議会	視察（小布施町立図書館）
11月15日	朗読ふれあいの会視察研修	
11月26日	対面朗読利用者交流会	朗読ふれあいの会会員と利用者との交流会
11月26日	国民読書年企画 おでかけおはなしの会	
11月27日 ～12月23日	ロビー展示「クリスマス」	
12月5日	クリスマス会	参加者 199人
1月24日	図書館協議会	
3月12日	みつけよう 感じよう 絵本の世界から	本と子どもの発達を考える会 参加者 50人
1月26日	赤ちゃんから始める楽しいABC	信州大学人文学部準教授 伊藤 盡氏 参加者 76人

（２）南部図書館

日 時	事 業 名	内 容
毎月 第2土曜日 午前11時～	定例おはなしひろば	平成6年6月より、絵本から読み物への移行期にある小学校低学年から中学年児童の参加しやすい日時に実施
毎月 第1金曜日 午前11時～	親子で楽しむおはなしひろば（小さい子向き）	17回 243人
年数回	臨時おはなしひろば	
	テーマブックス	テーマに沿った本の展示と紹介
	リクエスト状況一覧（月2回）	情報提供を行い利用者への利便性を図り、予約の拡大に努める
	「図書館だより」の編集発行	図書委員会編集委員を中心に独自の広報誌を発行し、身近な図書館としてPR
通年	ブックスタート事業	月2回10ヶ月健診時に絵本と絵本リストを配布
随時	南部図書館図書視聴覚委員会	活動内容等打ち合わせ 各事業の反省等
随時	職場体験学習の受け入れ	
10月17日	みんなであそぼう わらべうた	参加者 79人
11月28日	国民読書年特別企画 仁木英之先生講演会	参加者 58人
12月19日	音がいっぱいー冬の絵本と音楽会ー	参加者 180人
1月30日	人形劇	参加者 114人
2月26日	～絵本の世界を楽しもう～ 手作りパン教室	参加者 38人

(3) あがたの森図書館

日 時	事 業 名	内 容
毎月 第3金曜日 午前11時～	おはなしの森	絵本、紙芝居、手あそびなど 10回 184人
年数回	臨時おはなしの森	
随時	テーマボックス	児童室に季節などテーマを決めて、それに沿った本を取り上げる
	職場体験学習の受け入れ	
	臨時おはなしの会	
7月31日	あがたの森音楽祭	参加者 80人
8月22日	あがたの森 夏まつり	あがたの森探検ラリー 参加者 103人 本のリサイクル市 参加者 200人 夏のおはなし会 参加者 150人
10月24日	秋のおはなし会	参加者 28人
11月28日	クリスマス工作教室	参加者 18人
12月12日	クリスマス会 (文化会館と共催)	参加者 210人
2月23日	リンパトータルケア講座	参加者 14人
3月11日	わらべうたであそぼう (あがたの森合同講座)	参加者 50人
3月26日	クレヨンアートワークショップ	参加者 98人

(4) 西部図書館

日 時	事 業 名	内 容
毎月 第2水曜日 午後3時45分～	定例おはなしの会	手あそび、絵本、紙芝居、パネルシアター、 エプロンシアターなど 12回 886人
毎月	テーマボックス	大人のコーナー、子供のコーナーそれぞれの テーマを決めて本の展示
随時	図書視聴覚委員会	
	職場体験学習の受け入れ	
7月31日	こわいおはなしの会	参加者 106人
8月27日	読み聞かせステップアップ講座	参加者 46人
11月 6日 7日	西部文化祭	図書のリサイクル市
11月 6日	文化祭スペシャルおはなし会	参加者 77人
1月27日	講座「子育て応援隊」	参加者 12人

(5) 寿台図書館

日 時	事 業 名	内 容
毎月第2,3金曜日 午前11時～	定例おはなしの会	絵本、紙芝居、手あそびなど 協力 トトロの部屋 17回 202人
毎月	テーマブックス	テーマにそった本の紹介と展示
随時	図書視聴覚委員会	
	職場体験学習の受け入れ	
8月6日	夏休みおはなし会スペシャル	参加者 84人
10月24日	寿台文化祭	本のリサイクル市 参加者500人
11月6日	講座「もっと素敵にお話を」 (公民館共催)	参加者 23人
12月11日	クリスマスおはなし会スペシャル	参加者 70人
3月9日	講座「粘土で人形を作ろう」	参加者 7人

(6) 本郷図書館

日 時	事 業 名	内 容
毎月 第3水曜日 11:00～	おはなしの会	手あそび、絵本、紙芝居、パネルシアターなど 協力 本郷おはなしの会 10回 62人
随時	本郷図書館だよりの発行	図書館からのお知らせ、新刊案内
	テーマブックス	テーマにそった本の紹介と展示
	臨時おはなしの会	
	本郷図書視聴覚委員会 図書委員会企画による講座	活動報告、「本郷図書だよりの発行 読書にまつわる講座
	職場体験学習の受け入れ	
8月3日	七色おばさんのお話花盛り (公民館共催)	参加者 64人
11月21日	本郷地区文化祭	リサイクル本 おはなしの会 参加者 31人
12月13日	クリスマスおはなしの会	参加者 72人

(7) 中山文庫

日 時	事 業 名	内 容
毎月 第2水曜日 15時30分～ 第3土曜日 11時～	おはなしの会	絵本、紙芝居、手あそびなど 17回 136人
毎月2回	出張読み聞かせ	中山文庫おはなしの会 保育園・小学校へ出向いての読み聞かせ
毎月1回	中山文庫ニュースの発行	文庫からのお知らせ
毎月2回(木曜日)	講座「短編小説を楽しむ集い」 講師 高田充也氏	読者に愛された短編小説を語り合う講座
随時	職場体験学習受け入れ	
4月24日	おはなし会スペシャル	参加者 33人
6月5日	こいのぼりおはなし会	参加者 4人
6月26日	ホテル観察会	参加者 36人
7月17日	星空探訪・夏の星座を見る会	参加者 26人
7月29日 ～8月 8日	マンガ大会	
8月11日	夏休みスペシャル「夏のおはなし会」	参加者 22人
10月24日	ハロウィーンおはなし会	参加者 15人
11月 7日	リサイクル本配布	
1月15日	古典文学講座	全6回 参加者 68人
3月23日	人形劇	参加者 40人

(8) 島内図書館

日 時	事 業 名	内 容
毎月第3金曜日 午前10時30分～	おはなしの会	絵本、紙芝居、手あそびなど 11回 135人
毎月	テーマブックス	1つのテーマによる本の展示
随時	職場体験学習の受け入れ	
5月18日	農業文庫講座「知っておこう介護保険」	参加者 53人
6月15日	農業文庫講座「尖石縄文古墳館」	参加者 42人
9月27日	農業文庫講座「曼荼羅の里を訪ねて」	参加者 30人

9月29日	おかえりのおはなし会	参加者 13人
10月15日	ふれあいおはなし会	参加者 45人
10月19日	切り絵講座	参加者 10人
10月26日	農業文庫講座「農業の明日を拓く」	参加者 50人
11月 7日	島内文化祭	リサイクル市
11月24日	ふれあいおはなし会	参加者 28人
12月 4日	農業文庫講座「正月の伝統行事と遊び」	参加者 51人
12月16日	消しゴムはんこ講座	参加者 10人
1月17日	ひよこランド おはなし会	参加者 36人
1月19日	スクラップブック講座	参加者 8人
1月22日	読み聞かせ講座	参加者 26人
3月11日	わらべうたであそぼう (あがたの森合同講座)	参加者 50人
3月18日	肩掛け人形芝居～ねずみのすもう～	参加者 76人

(9) 空港図書館

日 時	事 業 名	内 容
毎月第2水曜日 午前11時～	おはなしひろば	絵本、紙芝居、パネルシアターなど 9回 150人
毎月	テーマブックス	大人、こどものテーマ別の本の展示
随時	職場体験学習の受け入れ	
8月 7日	夏のおはなしひろばスペシャル	参加者 26人
8月11日	夏休みおりがみ教室	参加者 25人
9月 2日	臨時おはなしの会	二子保育園 参加者 19人
12月18日	クリスマスの おはなしひろばスペシャル	参加者 69人
12月21日	臨時おはなしの会	松本保育園 年少 参加者 54人
1月19日	臨時おはなしひろば	松本保育園 未満児 参加者 18人
1月22日	ちくちく講座 ミッフィーのバッグをつくろう	参加者 14人
2月 1日	臨時おはなしの会	笹賀親子クラブ 参加者 40人
2月 8日	臨時おはなしの会	やまびこ保育園 参加者 20人
3月19日	はるのおはなしひろばスペシャル	参加者 14人
3月26日	はるのおりがみ教室	参加者 18人

(10) 波田図書館

日 時	事 業 名	内 容
毎週水曜日 午前10時30分 ～	おはなしたまてぼこ	おはなし、絵本、パネルシアター、手あそび など 27回 346人
毎月最終木曜日 午前10時30分 ～	よいこのじかん	おはなし、絵本、パネルシアター、手あそび など 11回 159人
毎月最終木曜日 午前10時30分 ～	絵本の読み聞かせで楽しむ 英語	英語による絵本の読み聞かせ、手あそび、お はなしなど 10回 73人
5月22日	はるのおはなしの会	参加者 43人
7月24日	おはなしの会スペシャル夏	参加者 83人
10月30日	おはなしの会スペシャル秋	参加者 70人
11月20日	おりがみ教室	参加者 50人
11月23日	おたのしみ上映会	参加者 32人
12月11日	クリスマスおはなし会	参加者 70人
1月25日～ 27日	波田小2年生図書館 オリエンテーション	参加者 179人
2月19日	おはなしの会スペシャル冬	参加者 70人

受入新聞一覧

平成23年4月1日現在

新聞名	受入数	保存年限	保存状態	備考
赤旗	2	1		寄贈
朝日小学生新聞	1	1		
朝日新聞	6	3		縮刷版(昭和19.1～)中央のみ
公明新聞	2	1		寄贈
THE JAPAN TIMES	1	1		
産経新聞	2	3		
信濃毎日新聞 ※	10	永年	大正2.11～	マイクロフィルム(明治6.7～)
信濃毎日新聞夕刊 ※	3	永年		
市民タイムス	10	永年	昭和46.10～	
週刊まつもと	9	永年	平成5.1～	
信毎就職情報	9	1		
聖教新聞	1	1		寄贈
中日新聞	1	3		縮刷版(昭和47.1～)中央のみ
図書新聞	1	1	平成22.4.～	寄贈
日刊スポーツ	2	1		
日本経済新聞	4	3		縮刷版(昭和35.5～)中央のみ
毎日新聞	2	3		縮刷版(昭和48.3～)中央のみ
まつもとタウン情報	9	永年	平成7.6～	
読売新聞	4	3		縮刷版(昭和48.2～)中央のみ
官報	1	永年	大正10.4～	
県報	1	永年	昭和23.1～	

※過去10年分は現物の閲覧可能(それ以前のはマイクロフィルムの閲覧)

保存新聞一覧

新聞名	保存状態
長野新報マイクロ	明治 6. 7 ～ 明治 6. 10 (現信濃毎日新聞)
長野毎週新聞マイクロ	明治 7. 1 ～ 明治 9. 4 (現信濃毎日新聞)
長野新聞マイクロ	明治 9. 5 ～ 明治 12. 12 (現信濃毎日新聞)
長野日日新聞マイクロ	明治 13. 1 ～ 明治 13. 8 (現信濃毎日新聞)
信濃日報マイクロ	明治 13. 8 ～ 明治 14. 5 (現信濃毎日新聞)
信濃日報マイクロ	大正 8. 10 ～ 昭和 15. 4
時事新報	明治 37. 2 ～ 明治 38. 9(マイクロフィルム 同左)
志な野	大正 14. 10 ～ 昭和 3. 3(マイクロフィルム 同左)
信濃中央新聞	昭和 14. 7 ～ 昭和 14. 8(マイクロフィルム 同左)
信濃日報	大正 10. 1 ～ 昭和 15. 6 (マイクロフィルム 大正 8. 10 ～ 昭和 15. 4)
信濃民報	大正 2. 12 ～ 昭和 15. 6 (マイクロフィルム 同左)
信濃民報マイクロ	大正 2. 12 ～ 昭和 15. 6 (マイクロフィルム 同左)
信中新報	明治 16. 1/28 ～ 4/1(マイクロフィルム 同左)
信飛新聞	明治 5. 10 ～ 明治 6. 9 (1, 4, 5, 8号のみ)(マイクロフィルム 同左)
信府新聞	明治 25. 5/29 (284号)(マイクロフィルム 同左)
信陽新聞	昭和 22. 7 ～ 昭和 41. 12(マイクロフィルム 同左)
信陽日々新聞	明治 15. 1/6 ～ 2/23(マイクロフィルム 同左)
信陽日報	明治 19. 8/14 ～ 明治 22. 12/19(マイクロフィルム 同左)
まちだより	平成 5. 1 ～ 平成 7. 5
松本新聞	明治 10. 1/28 ～ 明治 11. 12/16(マイクロフィルム 同左)
松本日々新聞	明治 19. 5/22 ～ 7/18(マイクロフィルム 同左)
ユタ日報	大正 3. 11 ～ 平成 3. 4 (マイクロフィルム 同左)
中日ホームサービス	昭和 59. 9 (第1号) ～ 平成 19. 10 (第1505号)
Herald Tribune	平成22. 1～平成23. 2

保存雑誌一覧

雑誌名	発刊	保存状態	分野種別
あったかいご	隔月	1999. 6～2007. 12(休刊)	福祉(郷土)
岩と雪	隔月	1958. 夏(創刊)～1995. 4(廃刊)	アウトドア
月刊ながのの情報	月刊	1988. 4～2004. 12(休刊)	地域誌(郷土)
子ども世界	月刊	1985. 3～1994. 12(廃刊)	児童
思想の科学	月刊	1986. 1～1996. 5(廃刊)	哲学・思想
CityBoxまつもと	月刊	1985. 1～2009. 6休刊	地域誌(郷土)
信州の旅	季刊	1995. 冬～2004. 春(廃刊)	旅行・観光(郷土)
信州の東京	月刊	1970. 1～2003. 3まで有以降寄贈無	地域紙(郷土)
川柳しなの	月刊	1937. 1～2005. 9(廃刊)	俳句(郷土)
太陽	月刊	1963. 7～1994. 3	総合誌
ナオ(NaO)	月2回	1994. 9～2008. 4(終刊)	地域誌(郷土)
ひと	月刊	1973. 2(創刊)～1998. 3(休刊)	教育一般
穂高	月刊	1973. 6～2007. 3(廃刊)	俳句(郷土)

受入雑誌一覧

*…創刊から保存

保存年数 () 内は分館の保存年数

	書名	発行	保存年数	保存状態	分野
1	あうる(図書館の学校)	隔月	永年	2000. 1~	出版・図書館
2	AERA	週刊	(1)		一般週刊誌
3	AERA with kids	季刊	(2)		育児・家庭教育
4	Agora	月刊	(2)		航空
5	朝霧	月刊	永年	1957. 6~	短歌(郷土)
6	アサヒカメラ	月刊	5		写真・カメラ
7	アスキーdotPC	月刊	(2)		コンピュータ
8	明日の友	隔月	2		福祉
9	安曇野教育(南安曇教育)	年1回	永年		教育一般(郷土)
10	安曇野文芸	年2回	(5)	(中央・一般図書受入有)	文芸
11	あるじゃん	月刊	(2)		生活情報
12	アルパトロス・ビュー	月2回	(3)		スポーツ
13	いきいき・ふくふく	月刊	(3)		暮らし
14	一枚の絵	月刊	5		芸術・美術
15	一個人	月刊	(2)		読み物
16	with	月刊	(2)		婦人誌
17	WEDEG(ウェッジ)	月刊	(1)		総合誌
18	栄養と料理	月刊	2		料理・栄養
19	eclat	月刊	(2)		婦人誌
20	ESSE	月刊	(2)		婦人誌
21	edu	月刊	(2)		育児・家庭教育
22	MJ無線と実験	月刊	5		音楽・オーディオ
23	園芸ガイド	季刊	2		家庭園芸
24	演劇界	月刊	5		芸能・映画
25	オール読物	月刊	5(2)		大衆文芸
26	おさなご	隔月	永年	1999. 5~	育児・家庭教育(郷土)
27	男の隠れ家	月刊	(2)		住居・インテリア
28	おはよう奥さん	月刊	(2)		婦人誌
29	オレンジページ	月2回	2		生活情報
30	音楽の友	月刊	5		音楽・オーディオ
31	CAR and DRIVER	月刊	5		自動車
32	CAR GRAPHIC(CG)	月刊	5(2)		自動車
33	CASA BLUTUS	月刊	2		生活情報
34	会報まつもと	月刊	永年	1989. 4~	経済・経営(郷土)
35	岳人	月刊	永年	1961. 11~	アウトドア
36	家庭画報	月刊	(2)		婦人誌
37	ガーデン&ガーデン	季刊	(2)		園芸
38	カメラマン	月刊	(2)		写真・カメラ
39	からたち	月刊	永年	1999.8からあり欠号多数	短歌、評論誌
40	関東じゃらん	月刊	(2)		旅行
41	木曾文学	年刊	10		文芸(郷土)
42	キネマ旬報	月2回	永年	1948. 9~	芸能・映画
43	教育	月刊	永年		教育技術
44	きょうの健康	月刊	2		家庭医学
45	きょうの料理	月刊	2		料理・栄養
46	きょうの料理ビギナーズ	月刊	(2)		料理
47	きれいの魔法	月刊	2		婦人誌
48	クウネル(KU:NELE)	隔月	(2)		暮らし
49	GOODS PRESS	月刊	(2)		男性誌
50	KURA	月刊	永年(2)		地域誌(郷土)
51	暮らしの手帖	隔月	2		生活情報
52	CREA	月刊	(2)		婦人誌
53	黒姫	隔月	永年	1978. 7~	俳句(郷土)
54	クロワッサン	月2回	(2)		婦人誌
55	クロワッサンプレミアム	月刊	(2)		婦人誌
56	群像	月刊	永年		文学・文芸総合
57	経済月報(長野経済研究所)	月刊	永年	1984. 4~	経済・経営(郷土)
58	芸術新潮	月刊	5(2)		芸術・美術
59	蛍雪時代	月刊	2		高校・大学生
60	月刊イクジまつもと	月刊	永年(2)		育児・家庭教育(郷土)
61	月刊AIRLINE	月刊	(5)		航空・空輸

	書名	発行	保存年数	保存状態	分野
62	月刊クーヨン	月刊	5(2)		教育技術
63	月刊 国民生活	月刊	2		消費者
64	月刊社会教育	月刊	永年	1959. 4～	教育一般
65	月刊HOUSING	月刊	5		住居・インテリア
66	月刊ピアノ	月刊	(3)		芸術
67	月刊福祉	月刊	永年	1987. 7～	福祉
68	月刊MOE	月刊	5(3)		絵本
69	現代詩手帖	月刊	永年	1962. 1～	詩
70	現代農業	月刊	5(2)		農業経営
71	現代の図書館	季刊	永年	1969. 3～	出版・図書館
72	国立国会図書館月報	月刊	永年	2001.1～	出版・図書館
73	こどもとじょかん	季刊	永年	1986. 10～	出版・図書館
74	子供の科学	月刊	5		児童
75	こまち(Komachi)	月刊	永年(2)		地域誌(郷土)
76	COMO	月刊	(2)		育児・家庭教育
77	GOLF CLASSIC	月刊	(2)		スポーツ
78	ゴルフダイジェスト	月刊	2		スポーツ
79	才能教育	季刊	永年	1989. 春～	教育研究(郷土)
80	saita	月刊	(2)		婦人誌
81	蠍	年1回	10		文学・文芸総合(郷土)
82	SAPIO	月2回	5		読み物
83	サライ	月刊	5(2)		読み物
84	サンキュ	月刊	(2)		婦人誌
85	サンデー毎日	週刊	(2)		一般週刊誌
86	シアターガイド	月刊	5		演劇
87	CQhumradio	月刊	(5)		模型・無線・ハム
88	CD&DLで一た	月刊	2		音楽・オーディオ
89	JR時刻表	月刊	(2)	(空港・年2回 購入)	時刻表
90	JJ	月刊	2		婦人誌
91	JTB時刻表 注・分館 年2回	月刊	2	(西部・波田は1年保存)	時刻表
92	思想	月刊	永年	1949. 1～	哲学・思想
93	自転車人	季刊	5		アウトドア
94	信濃	月刊	永年	1932. 1～ *	歴史・地理(郷土)
95	信濃教育	月刊	永年	1895. 1～ *	教育研究
96	社会教育	月刊	永年	1954. 1～	教育技術
97	週刊朝日	週刊	2		一般週刊誌
98	週刊エコノミスト	週刊	2		経済・経営
99	週刊サッカーマガジン	週刊	2		スポーツ
100	週刊新潮	週刊	(2)		一般週刊誌
101	週刊東洋経済	週刊	2		経済・経営
102	週刊文春	週刊	(2)		一般週刊誌
103	週刊ベースボール	週刊	2		スポーツ
104	自遊人	隔月	(2)		旅
105	趣味の園芸	月刊	2		家庭園芸
106	趣味の園芸ビギナーズ	月刊	(2)		家庭園芸
107	ジュリスト	月2回	永年		法学・政治学
108	小説新潮	月刊	5		大衆文芸
109	小説すばる	月刊	5		文学・文芸総合
110	新アララギ	月刊	10		短歌
111	信州自治	月刊	永年	1955. 6～1958. 2	地方自治(郷土)
112	信州土地と住まいの情報	月刊	2		不動産情報(郷土)
113	信州りらく	季刊	5		情報誌(郷土)
114	新潮	月刊	永年		文学・文芸総合
115	新潮45	月刊	5		読み物
116	SKYWARD(国内線)	月刊	(1)		航空
117	SKYWARD(国際線)	月刊	(1)		航空
118	スキージャーナル	月刊	(2)		スポーツ
119	SCREEN	月刊	5(2)		芸能・映画
120	ススめる!ぴあ	隔週	(2)		芸能・映画
121	すてきな奥さん	月刊	(2)		婦人誌
122	すてきにハンドメイド	月刊	(2)		婦人誌
123	STORY	月刊	(1)		婦人誌
124	すばる	月刊	5		文学・文芸総合
125	SUMAI no SEKKEI	隔月	(5)		文学・文芸総合
126	星星映	月刊	(5)		文学

	書名	発行	保存年数	保存状態	分野
127	世界	月刊	永年	1946. 1～ *	総合誌
128	正論	月刊	2		総合誌
129	SEDA	月刊	(2)		婦人誌
130	壮快	月刊	2		家庭医学
131	ターザン(TARZAN)	月2	(1)		暮らし
132	ダイヤモンド・ザイ	月刊	(1)		経済・経営
133	岳	月刊	永年	1978. 4～	俳句(郷土)
134	旅	隔月	2		旅行・観光
135	旅の手帖	月刊	2		旅行誌
136	ダ・ヴィンチ	月刊	5(1)		出版情報・書評
137	たまごクラブ	月刊	2		育児・家庭教育
138	短歌研究	月刊	永年	1951. 1～	短歌
139	DANCYU	月刊	2(1)		料理・栄養
140	地域文化	季刊	永年	1989. 7～	地域誌(郷土)
141	中央公論	月刊	永年	1933. 5～	総合誌
142	ちくま	月刊	(5)		文芸
143	潮音	月刊	永年	1923. 1～	短歌
144	CHINTAI	月刊	1		不動産情報(郷土)
145	露草	月刊	10		短歌(郷土)
146	つり人	月刊	2		アウトドア
147	鉄道ジャーナル	月刊	(5)		鉄道
148	テニスマガジン	月刊	2		スポーツ
149	DVD&ブルーレイでーた	月刊	2		映像
150	東洋経済統計月報	月刊	永年	1988. 6～	経済・経営
151	図書	月刊	(5)		文芸
152	図書館界	隔月	永年		出版・読書・図書館
153	図書館雑誌	月刊	永年	1929.～欠本有	出版・図書館
154	特許研究	年2回	2		発明・特許
155	飛ぶ教室	季刊	永年		児童文学
156	長野県の気象・地震概況	月刊	永年	1990. 1～	地球・宇宙科学(郷土)
157	ナショナルジオグラフィック日本版	月刊	5		総合誌
158	波	月刊	(5)		文芸
159	Number	隔週	(2)		スポーツ
160	日経WOMAN	月刊	2		婦人誌
161	日経エンタテインメント	月刊	(2)	波田は1年保存	生活情報
162	日経おとなのOFF	月刊	(2)		総合誌
163	日経TRENDY	月刊	(2)		経済・経営
164	日経Health	月刊	(2)		家庭医学
165	日経PC21	月刊	(2)		コンピュータ
166	日経Health premie	月刊	(2)		家庭医学
167	日経PCビギナーズ	月刊	(2)		コンピュータ
168	日経ビジネス	週刊	(2)		経済
169	日経マネー	月刊	2		生活情報
170	日本カメラ	月刊	5		写真・カメラ
171	日本児童文学	隔月	5		文学・文芸総合
172	NEWSWEEK(英語版)	週刊	2		一般週刊誌
173	NEWSWEEK(日本版)	週刊	2		一般週刊誌
174	NEWTON	月刊	5(2)		自然科学一般
175	のびのび子育て	月刊	(2)		育児・家庭教育
176	non・no	月刊	(2)		婦人誌
177	俳句	月刊	5		俳句
178	俳句界	月刊	(2)		俳句
179	俳句研究	季刊	5		俳句
180	BAILA	月刊	(2)		婦人誌
181	母の友	月刊	5		育児・家庭教育
182	25ansヴァンサンカン	月刊	2		婦人誌
183	万像	月刊	永年	2002.4～ 特別貸出	俳句
184	判例時報	旬刊	永年	2000. 2～	法学・政治学
185	判例タイムズ	月2回	永年	2000. 2～	法学・政治学
186	ぴあ	隔週	(2)		芸能・映画
187	ヒムロ	月刊	10		短歌(郷土)
188	BE-PAL	月刊	(2)		アウトドア
189	美術手帖(BT)	月刊	永年	1962. 1～	芸術・美術
190	ひよこクラブ	月刊	2		育児・家庭教育
191	日和	月刊	(1)		総合誌

	書名	発行	保存年数	保存状態	分野
192	FINE BOYS	月刊	2		男性誌
193	婦人画報	月刊	2		婦人誌
194	婦人公論	月2回	2		婦人誌
195	婦人之友	月刊	2		婦人誌
196	プレジデント	月2回	2		経営・経済
197	プレジデントファミリー	月刊	2		生活・情報
198	文学界	月刊	永年	1954. 1～	文学・文芸総合
199	文学	隔月	永年	1931. 1～	文学・文芸総合
200	文藝春秋(本郷はSPECIALのみ)	月刊	永年(2)	1938. 11～波田は5年保存	文学・文芸総合
201	文章歩道	季刊	10		文学・文芸総合(郷土)
202	ベストギア	月刊	(2)		男性誌
203	ベビモ(Baby-mo)	月刊	(2)		育児・家庭教育
204	VERY	月刊	(2)		婦人誌
205	VOICE	月刊	5		読み物
206	法律時報	月刊	永年		法学・政治学
207	法令解説資料総覧	月刊	永年	1988. 3～	法学・政治学
208	VOCE	月刊	2		理美容
209	本	月刊	(5)		文芸
210	本の雑誌	月刊	5		出版・図書館
211	毎日が発見	月刊	(2)		暮らし
212	Mac Fan	月刊	2		コンピュータ
213	Mart	月刊	(2)		婦人誌
214	Marisol(マリソル)	月刊	(2)		婦人誌
215	ミセス	月刊	2		婦人誌
216	未来山脈	月刊	10		短歌(郷土)
217	みんなの図書館	月刊	永年	1979. 8～	出版・図書館
218	MEN'S CLUB	月刊	2		男性誌
219	MEN'S JOKER	月刊	(2)		男性誌
220	MORE	月刊	(2)		婦人誌
221	文字の大きな時刻表	年2回	(2)		時刻表
222	モダンリビング	隔月	5		住居・インテリア
223	山と溪谷	月刊	永年	1930. 7～	アウトドア
224	ゆうゆう	月刊	(3)		暮らし
225	ゆすりか	季刊	10	1999夏～ 欠本有	詩(郷土)
226	ユリイカ	月刊	5		読み物
227	yomyom	季刊	(2)		文学・文芸総合
228	ランナーズ	月刊	(3)		スポーツ
229	LEE	月刊	2		婦人誌
230	りんどう	月刊	永年	1962. 7～	俳句(郷土)
231	リンネル	月刊	(2)		婦人誌
232	歴史群像	隔月	5		歴史・地理
233	歴史読本	月刊	5		歴史・地理
234	歴史評論	月刊	5		歴史・地理
235	レタスクラブ	月2回	2		料理・栄養
236	ロケーションジャパン	隔月	(2)		旅行・観光
237	和楽	月刊	(2)		婦人誌

平成23年10月現在

中央図書館特別文庫一覧表

文庫名	寄贈年月日	寄贈者	文庫の内容
崇教館文庫	M39年9月 移管入手		松本藩の崇教館（寛政5～明治3）、松本藩学校（明治3～4）で使用した書籍で『四書五経』の漢書や『大日本史』『群書類従』などの和書がある。約13000点
松原文庫	M39年11月	松原栄氏	松厚葆斎（松本藩士漢学者）所蔵の和漢書。明嘉靖刊『中説』などの貴重資料。
柴田文庫	H 7年 8月	柴田利政氏	曾祖父柴田利直（崇教館助教儒者）所蔵の主として漢籍。『漢書評林』等を含む貴重資料約2700点
小穴文庫	S29年10月	小穴みどり氏	故小穴喜一氏所蔵の285点の法帖を中心とした書道関係資料で、『万葉集』『古今和歌集』の古写本の複製あり。
本庄文庫	S43年 1月	本庄武男氏	寄贈された基金により創設されたもので、『名著復刻全集』250点や美術書が中心。一般の蔵書として組み込まれているものが多い。
山岳文庫	S45年 10月 ～	松本南ロータリークラブ	松本南ロータリークラブより寄贈された基金をもとに創設された山岳関係図書。アルプスの玄関口にふさわしい文庫として、日本山岳史上貴重な資料を所蔵。継続して毎年10万円の寄付あり。約5000点
石曾根文庫	S48年 5月 ～	石曾根民郎氏	川柳作家、研究家の石曾根民郎氏より寄贈の全国の川柳雑誌、同人誌など700タイトル（約3万冊）を越える全国唯一のコレクション。古川柳研究家 清博美氏（静岡県在住）のボランティアによるリストあり。月々追加の同人誌あり。
折口文庫	H 2年10月	竹内貞氏	長年にわたって竹内氏が収集した折口信夫に関係した資料。県内での折口の足跡を知る上で貴重な資料。約2000点
栗本文庫	H 3年 6月	栗本いく氏	栗本勤信州大学名誉教授の愛蔵書によるコレクション。ドイツ、日本の哲学や社会科学関係資料を中心に約2300点。なお、515万円の基金も同時に寄付され、新図書館オープンのための資料整備費用として使用された。
中沢望東子文庫	H 3年 2月	中沢望東子氏	サンフランシスコ在住で松本市との縁が深い日系二世の中沢望東子氏より寄贈された基金（500万円）をもとにH5年6月に開設されたコレクション。広くアメリカを紹介し日米文化の交流をすすめる英語の図書や絵本を中心に収集。約2000点
ユタ日報	H 5年 7月	寺沢和子氏 森安治子氏 （姉妹）	明治末年に信州からアメリカへ移住した寺沢畔夫・国子夫妻がユタ州ソルトレークシティにおいて発刊を続けた日本語新聞。1914年（大正3年）に創刊され、1991年（平成3年）まで大戦中も途切れることなく発刊を続けた世界的に貴重な資料。全号そろったものは世界に二通りしかない。77年間の新聞11876号が、月別に仮綴じしてある。 第6719号（1941年）～第7449号（1945年）の完全復刻版全7巻あり。
普選文庫	H 7年 1月	普通選挙実現 運動発祥の地 記念碑建立委 員会	明治30年7月、松本において普通選挙期成同盟会が結成されて普通選挙制度獲得運動（普選運動）が全国にさきがけて始まったことを記念して「普選運動発祥の地」記念碑を中央図書館の敷地内に建立、併せて普通選挙実現に関する図書資料（50万円相当）が寄贈された。約300点。
池上文庫	H 6年	池上二良氏 池上良平氏	文化課より百竹亭池上文庫の資料の一部を移管。新聞、雑誌を含む。約700点。
浅井冽文庫	H 6年		浅井冽に関係のある資料を購入。約300点。
中山文庫	H 7年 3月	折井英治氏	平成13年度開館した中山文庫で所蔵する、折井氏個人の中山文庫からの寄贈図書。寄贈受入れは19年度で完了。（130,979冊）

松本市図書館協議会委員名簿

審議会の名称	松本市図書館協議会	設置年月日	昭和55年3月18日	委員定数	10人
設置根拠	松本市図書館条例第8条	委員任期	平成22年1月18日～平成24年1月17日(2年間)		

○ 委員

(50音順)

氏名	選出区分等	役職・職業等
おのりお 太田 典男	市議会	市議会教育民生委員長
こまつきみこ 小松 規美子	社会教育委員	松本市社会教育委員
しのはらゆみこ 篠原 由美子	学識経験者	松本大学短期大学部 准教授
てんぱくみさ 天 白 み さ	公 募	
とよしまさおり 豊 島 さ お り	社会教育関係団体	松本地域子ども文庫・おはなしの会連絡会
にいのうみちこ 新 納 道 子	公 募	
ひろせたけお 広 瀬 健 夫	公 募	
ほそのひろみ 細 の ひ ろ み	学識経験者	松本市校長会 (会田小学校長)
まつだまさこ 松 田 昌 子	公民館運営審議会委員	公民館運営審議会委員
まるやまかねよ 丸 山 兼 代	社会奉仕関係団体	朗読ボランティアの会



平成23年度 図書館概要

発行 2011年10月

編集・発行／松本市中央図書館

〒390-0861

松本市蟻ヶ崎2丁目4番40号

TEL 0263-32-0099

FAX 0263-37-1148