

平成24年度

図書館概要

松本市中央図書館

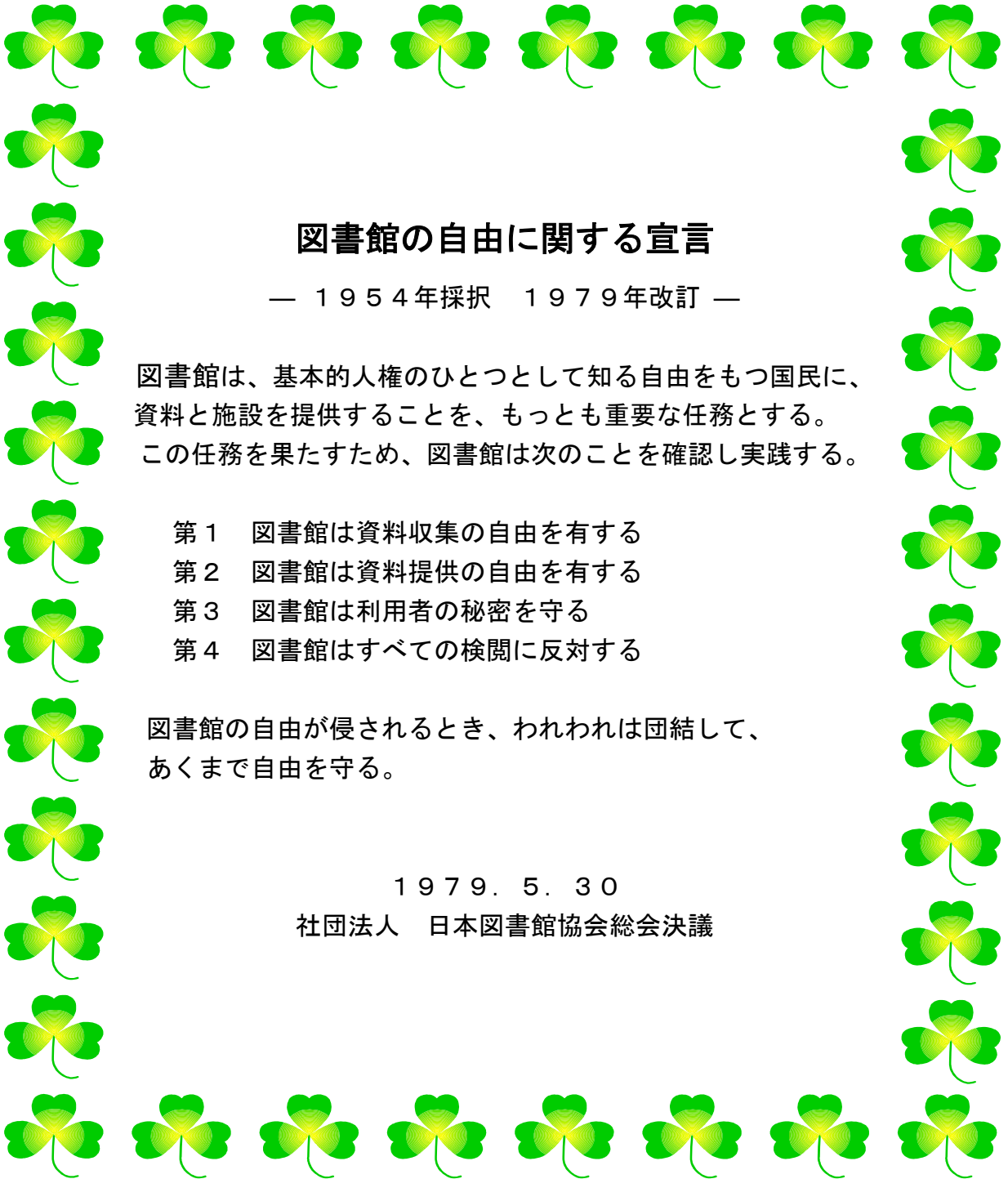

図書館の自由に関する宣言

— 1954年採択 1979年改訂 —

図書館は、基本的人権のひとつとして知る自由をもつ国民に、資料と施設を提供することを、もっとも重要な任務とする。この任務を果たすため、図書館は次のことを確認し実践する。

- 第1 図書館は資料収集の自由を有する
- 第2 図書館は資料提供の自由を有する
- 第3 図書館は利用者の秘密を守る
- 第4 図書館はすべての検閲に反対する

図書館の自由が侵されるとき、われわれは団結して、あくまで自由を守る。

1979. 5. 30

社団法人 日本図書館協会総会決議

地域づくりを支える情報拠点を目指して ～市民が主役の図書館サービス～

図書館は、松本市民にとって単に本を借りる場所というだけではなく、乳幼児から高齢者まで、生涯を通じて健康で生きがいのある人生を過ごし、その中でそれぞれが自己実現を図ろうとする時に、さまざまな情報や学習機会を提供する生涯学習の拠点施設です。

従来の閲覧・貸出・リクエストサービス等を維持しつつ、社会の変化や利用者ニーズを踏まえ、地域が抱える様々な課題の解決や暮らしに役立つ資料・情報の収集に努め、図書館自らが積極的に情報発信、提供を行い、市民が主役の図書館サービスの充実を目指します。

1 松本市図書館全体の資料の保存と活用のあり方について検討します。

- (1) 各館の規模・役割・特色等に応じた蔵書構成に配慮し、図書館全体の体系的な資料の充実を図る
- (2) 貴重資料の保存、活用について検討

2 課題解決のための調査相談業務、情報提供機能の充実を図ります。

- (1) 調査相談業務(レファレンスサービス)への積極的対応
- (2) 他の行政機関と連携した地域情報、行政情報等の提供
- (3) 高度情報化社会への対応

3 「松本市子ども読書活動推進計画」に基づき、子どもの読書活動の推進を図ります。

- (1) おはなし会や子ども向けの行事などの開催
- (2) 松本地域子ども文庫・おはなしの会連絡会や、保育園、幼稚園、小中学校との連携
- (3) 学校図書館への支援(調べ学習への対応)

4 市民生活に密着した図書館ネットワークを構築します。

- (1) 大学図書館との連携
- (2) 公民館図書室等との連携

5 障害者サービスの充実を図ります。

- (1) 高齢や障害等により来館が困難な方々への本の宅配サービス
- (2) 視覚障害者への対面朗読サービス
- (3) 録音図書(デージー図書)等の収集

6 図書館評価を実施します。

- (1) 評価実施方法の検討
- (2) 評価指標の設定、実施

7 職員の資質向上を図ります。

- (1) 全体会議の充実
- (2) 職員研修の実施

も く じ

ページ

I 概 要

地域づくりを支える情報拠点を目指して

松本市の概況・松本市教育委員会組織表	1
図書館ネットワーク・職員構成	2
平成 24 年度松本市図書館予算	3
施設概要	4
利用案内	5
各種サービス	6
分館整備に伴う図書館利用の推移	7

II 沿 革

松本市の図書館 122 年の歩み	8
------------------------	---

III 統 計

松本市図書館 7 の指標	1 1
蔵書数	1 2
平成 23 年度利用状況・団体利用状況・やまびこ文庫利用状況	1 3
平成 23 年度館別貸出冊数（種類別）	1 4
平成 23 年度月別貸出冊数（館別、種類別）	1 5
平成 23 年度曜日別貸出冊数（館別、種類別）	1 7
平成 23 年度時間帯別貸出冊数（館別）	1 9
平成 23 年度調査相談・コピー件数・利用実績の推移	2 0
平成 23 年度ベストリーダ―20（一般図書・児童図書《絵本を含む》）	2 1
長野県内 19 市の図書館指標・長野県の公共図書館数	2 3

IV 事 業

平成 23 年度館別事業報告	2 4
----------------------	-----

V 資 料

受入新聞一覧・マイクロフィルム一覧	3 2
受入雑誌一覧	3 3
中央図書館特別文庫一覧表	3 8

VI その他

松本市図書館協議会委員名簿	3 9
松本市図書館位置図	

松本市の概況（平成24年4月1日）

- ・ 人口 243,357人（登録人口）
- ・ 面積 978.77km²
- ・ 海拔 592.21m
- ・ 予算（平成24年度当初予算）
 - 総予算 1,604億5,677万円
 - 一般会計 840億9,300万円
 - 教育費 94億6,878万円（対前年比 9.8%減）
 - 社会教育費 21億8,967万円（対前年比 14.6%減）
 - 図書館費 2億0,963万円（対前年比 54.8%減）
（23年度は梓川図書館建設事業費2億7,956万円を計上）
- ・ 市制のあゆみ
 - 明治40年5月 1日 市制施行 昭和29年～49年 1市15村合併
 - 平成17年4月 1日 1市4村合併
 - 平成19年5月 1日 市制施行100周年
 - 平成22年3月31日 1市1町合併

松本市教育委員会組織表（平成24年5月11日）

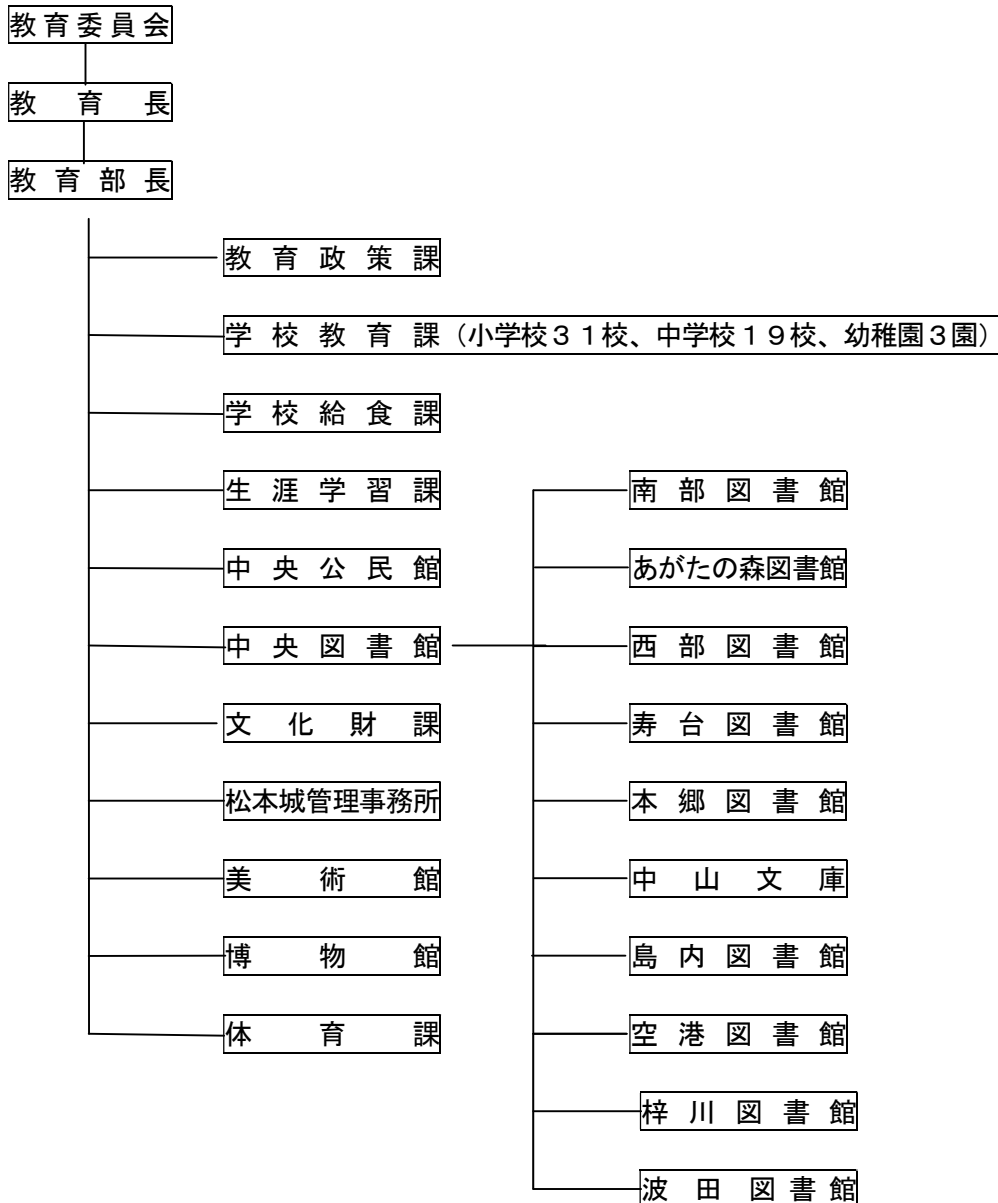

図書館ネットワーク

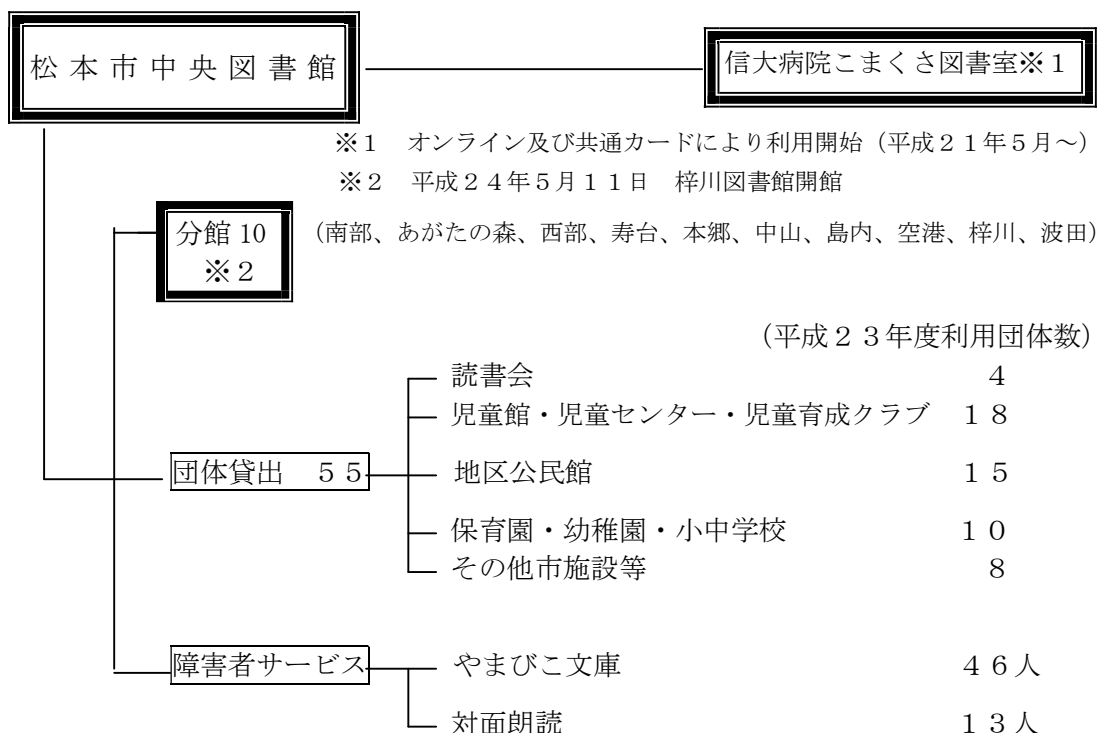

職員構成 (平成24年5月11日現在)

所属	区分	専任・主務職員				兼務
		正規	嘱託	臨時	合計	
中央図書館		9	11	4	24	18
	館長	1			1	
	館長補佐	2			2	1
	一般担当	2	6	2	10	9
	児童担当	1	2	1	4	4
	団体・障害者担当	2	2	1	5	3
	庶務担当	1	1		2	1
南部図書館		2	3		5	4
あがたの森図書館			2		2	2
西部図書館		2	1		3	1
寿台図書館			2		2	2
本郷図書館			2		2	2
中山文庫		1	2		3	1
島内図書館			2		2	2
空港図書館		1	2		3	2
梓川図書館		1	2	1	4	
波田図書館		1	2		3	3
合計		17	31	5	53	37

平成24年度 松本市図書館予算(事業別)

(単位:千円)

区 分	23 年 度 当 初 予 算	24 年 度 当 初 予 算	人 件 費	管理運営費	活 動 費	コンピュータ システム管理費	資料整備 事業費	ソフトウェア 事業費	負 担 金
報 酬	1,770	1,770	1,770						
共 済 費	1,070	1,310	240	1,070					
賃 金	22,760	24,850		24,850					
報 償 費	860	910			910				
旅 費	470	400		110	290				
需 用 費	23,970	30,110		13,820	370	7,170	6,540	2,210	
(消 耗 品 費)	4,480	4,410		(750)	(340)	(1,360)		(1,960)	
* 逐 次 刊 行 物	6,240	6,540					(6,540)		
(燃 料 費)	2,160	2,010		(2,010)					
(食 糧 費)	50	40		(10)	(30)				
(印 刷 製 本 費)	2,180	6,770		(710)		(5,810)		(250)	
(光 熱 水 費)	8,540	10,030		(10,030)					
(修 繕 料)	320	310		(310)					
役 務 費	8,790	3,680		3,110		570			
(通 信 運 搬 費)	3,290	3,670		(3,100)		(570)			
(手 数 料)	10	10		(10)					
委 託 料	19,600	23,570		19,700		3,870			
使 用 料 及 び 賃 借 料	26,530	28,070		12,490		15,580		0	
(使 用 料)	310	580		580					
(借 上 料)	26,220	27,490		11,910		15,580			
工 事 請 負 費	238,800	2,480		2,480					
原 材 料 費	90	90		90					
備 品 購 入 費	119,330	92,300		170			92,130		
(庁 用 備 品 購 入 費)	7,400	170		(170)					
(資 料 購 入 費)	111,930	92,130					92,130		
負 担 金 及 び 交 付 金	100	90							90
(負 担 金)	100	90							90
合 計	464,140	209,630	2,010	77,890	1,570	27,190	98,670	2,210	90

施 設 概 要

No	名 称	住 所	構 造 延 べ 床 面 積	公民館図書室・図書館 分館としての開設月
1	中央図書館 TEL 0263-32-0099 FAX 0263-37-1148	〒390-0861 松本市蟻ヶ崎 2-4-40 (重要文化財旧開智 学校北隣)	鉄筋コンクリート造 3階建 4,831.64㎡ 1階・児童図書、展示ホール、 団体図書、2層書庫、 2階・一般図書、AV資料、 3階・視聴覚室、会議室、 喫茶コーナー	H3.10～本館移転新築
2	南部図書館 TEL0263-26-1083 FAX 0263-25-5337	〒399-0002 松本市芳野 4-1 (なんなんひろば内1階)	鉄筋コンクリート造 3階建の内 530.90㎡	S62.4～公民館図書室 H2.5～分館
3	あがたの森図書館 TEL 0263-32-1761 FAX 0263-33-9986	〒390-0812 松本市県 3-1-1 (あがたの森文化会館1階)	木造 2階建の内 198.31㎡	S54.10～分館 H15.9 あがたの森文 化会館内改修移転
4	西部図書館 TEL 0263-26-0341 FAX 0263-27-2957	〒390-0848 松本市両島 5-50 (鎌田児童センターと併設)	鉄筋コンクリート造 1階建の内 245.68㎡	S59.6～公民館図書室 H2.4～分館 H5.5～移転新築
5	寿台図書館 TEL 0263-58-7167 FAX 0263-86-7964	〒399-0021 松本市寿豊丘 649-1 (寿台公民館1階)	鉄筋コンクリート造 1階建 216.00㎡	H3.4～公民館図書室 H5.4～分館
6	本郷図書館 TEL 0263-46-1500 FAX 0263-45-1014	〒390-0303 松本市浅間温泉 2-9-1 (本郷支所・公民館1階)	鉄筋コンクリート造 1階建 220.80㎡	H6.4～公民館図書室 H11.4～分館
7	中山文庫 TEL 0263-58-5666 FAX 0263-58-5671	〒390-0823 松本市中山 3,533-1 (中山児童センター西隣)	鉄筋コンクリート造 地上1階、地下1階建 669.88㎡	H13.4～分館
8	島内図書館 TEL 0263-48-2711 FAX 0263-48-2712	〒390-0851 松本市島内 4,970-1 (島内出張所北隣)	鉄筋コンクリート造 1階建 470.10㎡	H13.5～分館
9	空港図書館 TEL 0263-86-8460 FAX 0263-86-8461	〒390-1131 松本市今井 4,237-1 (今井市民プール東隣)	鉄骨造 1階建 408.25㎡	H14.4～分館
10	梓川図書館 TEL 0263-76-2070 FAX 0263-76-2071	〒390-1701 松本市梓川倭 562-1 (アカデミア館隣)	鉄骨造 2階建 595.35㎡	H24.5.11～分館
11	波田図書館 TEL 0263-92-7503 FAX 0263-92-7505	〒390-1404 松本市波田 10,106-1 (波田文化センター1階)	鉄筋コンクリート造 4階建の内 1,106㎡	H7.4～旧波田町図書館 H22.3～分館

利 用 案 内

1 開館時間・休館日

館名	開館時間		休館日	
			館別休館日	全館共通日
中央	火～金	9:30～19:00	月曜日(休日を除)	12月29日～1月3日 毎月第4金曜日 (第4金が休日の場合) ○中央・波田は 前日が休館、当日は 開館 ○その他分館 前日および当日は休 館 特別整理期間(館別に 設定)
	土・日・休日	9:30～17:00	休日の翌日(注1)	
南部	月・水～土	10:00～22:00	火曜日	
	日	10:00～17:00	休日	
あがたの森	火～金	10:00～19:00	月曜日(当日が休 日にあたるとき は、当日および翌 日) 休日	
	土・日	10:00～17:00		
西部	火～金	10:00～18:00		
	土・日	10:00～17:00		
寿台	火～日	10:00～17:00		
本郷				
中山				
島内				
空港				
梓川				10:00～18:00
波田	火～金(注2)	10:00～19:00	月曜日	
	土・日・休日	10:00～17:00	休日の翌日(注1)	

※休日とは、国民の休日に関する法律に規定する休日をいいます。

(注1) 休日が連続する場合は最後の休日の翌日が休館日となります。また休日の翌日が土・日曜日に当たる
ときは、休館日(月曜日等)を除いた最初の平日が休館日になります。

(注2) 12月～3月までは開館時間が10:00～17:00になります。

2 個人貸出

- | | |
|------------|--|
| (1) 登録できる方 | 市内在住者、市内通勤・通学者、広域連合在住者等 |
| (2) 貸出カード | 登録時から3年間有効、全館で使用可能(信大病院こまくさ図書室を含む) |
| (3) 貸出点数 | 10点(AV資料は5点まで、そのうちビデオテープ、DVDはいずれか1点のみ) |
| (4) 貸出期間 | 2週間(AV資料は1週間) |
| (5) その他 | 全館(信大病院こまくさ図書室を含む)どこでも貸出、返却ができます。 |

各種サービス

1 レファレンス・サービス

日常生活の中での疑問や、本に関する質問などに図書館の資料を使って回答したり、調査研究のお手伝いをしています。中央図書館ではレファレンスの窓口を用意し、専門の担当者が業務を行っています。

2 複写サービス

著作権法第31条に基づき所蔵資料の複写サービスを行っています。

3 予約（リクエスト）サービス

ご希望の資料が無いとき、返却待ち、購入、他の図書館（国立国会図書館、県立・市町村図書館等）からの相互貸借により資料を取り寄せて提供しています。

インターネット予約サービスは、パソコンや携帯電話での資料の予約申し込み、ご自分の予約状況や現在借りている資料の確認ができます。

4 児童サービス

(1) おはなしの会

市内各図書館で定期的に、こどもの年齢に応じて、絵本の読み聞かせやおはなし、紙芝居などによる「おはなしの会」を行って、子どもたちや保護者に楽しい本の世界を紹介しています。

(2) ブックスタート事業

乳児を持つ親が絵本を読み聞かせながら赤ちゃんと楽しいひとときを持っていただくことを目的として、10ヶ月検診時に絵本を1冊と図書館で作成した絵本リスト「いっしょによもうね・こんにちはえほん」（0歳～3歳対象）を配布しています。

4 障害者サービス

(1) やまびこ文庫サービス

身体の障害や高齢などにより、図書館に通えない方のための図書資料宅配サービスで、利用者のリクエストに応じ毎月1回利用できます。

(2) 対面朗読サービス

視覚障害などにより文字を読むことが困難な方のための朗読サービスとして、平成6年4月から開始。中央図書館の対面朗読室や対面朗読を利用されている方の自宅など、利用者の要望に応じて生の声をお届けしています。朗読をしていただいているのは、「朗読ふれあいの会」の皆さんです。

※「朗読ふれあいの会」は、平成5年に行われた図書館主催のボランティア養成講座を終了し、その後も朗読活動を続けているボランティアグループです。

(3) 視覚障害者用デジタル図書（デージー図書）貸出サービス

視覚障害などにより文字を読むことが困難な方のためのサービスとして、平成23年1月から開始。ボランティア団体「ひびきの会」によるデージー図書の製作と図書館からの郵送による貸出サービスを行っています。

5 団体貸出

地区公民館や市の施設などに貸出し、それぞれの施設の図書を補完し充実を図っています。

6 講演会・講座の開催

読み聞かせ講座や講演会、図書館コンサート、図書館まつりなど、親しみやすい図書館づくりのための様々な催しを各館で行っています。

7 信州大学医学部附属病院患者図書室（こまくさ図書室）との連携

松本市図書館分館機能を有する図書室として、入院・通院患者をはじめ市民に、貸出、返却、予約資料の受け渡し等を行っています。

分館整備に伴う図書館利用の推移

区 分		中 央	あかぎの森	西 部	南 部	寿 台	本 郷	中 山	島 内	空 港	波 田	合 計	備 考
分館としての開設年月			S54.10	H2.4	H2.5	H5.4	H11.4	H13.4	H13.5	H14.4	H22.3		
昭和50	貸出冊数	43,913										43,913	本館1
	蔵書冊数	103,524										103,524	
昭和60	貸出冊数	112,771	31,173									143,944	本館1、分館1
	蔵書冊数	207,805	10,876									218,681	
平成 2	貸出冊数	96,748	31,128	13,593	162,974							304,443	本館1、分館3
	蔵書冊数	247,519	10,876	10,769	43,851							315,254	
平成 5	貸出冊数	267,832	38,172	29,075	204,078	32,446				260,652		571,603	本館1、分館4
	蔵書冊数	307,789	19,242	21,387	63,571	14,851				68,844		426,840	
平成12	貸出冊数	446,177	64,986	91,327	236,876	76,656	69,492					985,514	本館1、分館5
	蔵書冊数	416,593	23,420	33,229	73,459	26,108	31,576					604,385	
平成13	貸出冊数	443,795	65,715	88,718	239,382	73,594	77,929	24,837	64,188			1,078,158	本館1、分館7
	蔵書冊数	444,205	25,552	34,982	73,727	27,767	32,873	103,281	27,912			770,299	
平成14	貸出冊数	476,153	66,039	80,090	217,367	72,197	73,536	29,097	81,249	93,087		1,188,815	本館1、分館8
	蔵書冊数	452,143	25,390	34,561	75,029	28,506	33,105	110,558	34,873	25,074		819,239	
平成18	貸出冊数	541,482	84,952	77,483	243,518	87,267	71,918	36,263	89,671	120,253		1,352,807	本館1、分館8
	蔵書冊数	527,025	25,217	33,984	69,462	25,646	32,989	135,378	37,868	39,536		927,155	
平成19	貸出冊数	536,803	82,022	77,610	232,749	90,350	67,605	35,862	83,412	117,706		1,324,119	本館1、分館8
	蔵書冊数	539,285	26,467	36,083	71,147	27,281	33,618	144,595	39,003	41,450		958,929	
平成20	貸出冊数	565,362	91,674	81,003	252,482	105,978	76,481	38,884	95,931	133,447		1,441,242	本館1、分館8
	蔵書冊数	555,615	26,179	34,220	71,536	28,114	34,011	151,135	39,152	43,575		983,567	
平成21	貸出冊数	573,398	93,987	84,394	255,162	108,381	78,759	44,169	101,551	139,405		1,479,206	本館1、分館8
	蔵書冊数	565,477	25,102	34,639	70,491	29,305	33,855	153,440	38,687	45,553		996,549	
平成22	貸出冊数	558,672	96,877	83,998	259,927	105,028	78,538	46,263	93,903	133,183	119,771	1,576,160	本館1、分館9
	蔵書冊数	563,413	25,211	34,290	70,853	29,844	33,842	155,196	39,213	46,899	90,856	1,089,617	
平成23	貸出冊数	551,386	102,203	86,298	260,652	100,278	82,670	47,416	92,800	123,223	121,435	1,568,361	本館1、分館9
	蔵書冊数	580,467	23,444	34,775	68,844	28,768	32,815	155,017	39,861	47,028	91,939	1,102,958	

松本市の図書館 122年の歩み

[明治]

年 月

- 24. 5 松本小学校長寄藤好実氏が同校に「開智書籍館」と名付けて創設。
- 39. 9 旧藩の書籍と松原栄氏等寄贈の資料充実により規則を制定。「開智図書館」と改称し市民に一般公開。

[大正]

- 10. 2 北深志葵の馬場武徳殿書庫を増設して移転し「松本市立図書館」と改称し専任職員を置く。

[昭和]

- 3. 11 優良図書館として文部省から選奨。
- 12. 4 条例改正により「市立松本図書館」と改称し夜間開館を行う。
- 13. 7 二の丸町、旧松本中学校校舎を増改築して移転。
- 18. 9 葵の馬場に再移転。
- 26. 4 図書館法の規定によって、条例、規則を大幅に改正し、参考事務、巡回文庫、視聴覚教育等の活動をはじめ。
- 27. 11 PTA母親文庫を実施する。小笠原忠統館長による読書会が盛んになる。
- 34. 4 大名町地方事務所跡へ葵の馬場から移転。
- 39. 4 条例、規則を全面改正し、日曜休館とする。
- 42. 12 開智二丁目に新館完成、地方事務所跡から移転。
- 53. 6 重度身障者家庭配本事業（やまびこ文庫）を始める。
- 54. 10 あがたの森に第1号の分館として「あがたの森図書館」開館。（貸出しはブラウン方式）
- 55. 6 当館所蔵の『宋版漢書』60冊（慶元刊本）が国の重要文化財に指定される。
- 9 松本市図書館協議会発足。
- 59. 6 「西部公民館図書室」開室。
- 60. 4 本館の貸出し方式をブラウン方式に改める。（1人3冊2週間）
- 62. 4 「南部公民館図書室」開室。

[平成]

- 2. 4 西部公民館図書室が「西部図書館」（分館）となる。
- 5 《なんなんひろば》に「南部図書館」（分館）がコンピュータシステムを導入して開館。（1人5冊2週間）
- 3. 4 「寿台公民館図書室」開室。
- 10 本館（松本市中央図書館に名称変更）が移転新築し、コンピュータシステムを導入して開館。
- 4. 4 あがたの森図書館と中央図書館とのオンライン化。
- 5. 4 寿台公民館図書室が「寿台図書館」（分館）となる。
- 5 西部図書館が移転新築開館。
- 6 サンフランシスコ在住の日系二世中沢望東子氏寄贈による＜中沢文庫＞開設。
- 7 寺沢畔夫・国子夫妻が大正から平成までアメリカで発刊した日本語新聞「ユタ日報」

- 全号（11, 876号）受入れ。
6. 4 「本郷公民館図書室」開室。
全6館がコンピュータオンライン化。（1人10冊2週間）
視覚障害者への朗読ボランティア開始。
 - 6 中央図書館近くの住宅街で松本サリン事件発生。サリン精製法を詳述したスリラー小説「みどりの刺青」の貸出しについて問題をおこし、図書館声明を発表するとともに利用者懇談会を開催。（8月）
 - 11 資料集『図書館の自由ってなんだろう！』発行。
 7. 1 中央図書館前に「普選実現運動発祥の地」記念碑建立。併せて＜普選文庫＞設立。
 - 3 ＜中山文庫＞寄贈受入れ。
 - 4 波田町立図書館とコンピュータを結んでの広域図書館ネットワーク、愛称「アルペン・ハーモネット」の稼働開始。
 - 5 CDの貸出し開始。（中央図書館・南部図書館）
 - 7 島内土地改良区から＜島内農業文庫＞寄贈受入れ。
 - 8 終戦50周年平和記念事業として中央図書館に「平和資料コーナー」設置、また「ユタ日報復刻版」全7巻刊行。
 - 10 第1回図書館まつり開催。
 8. 3 「松本市図書館利用者のプライバシー保護に関する運営方針」教育委員会承認。
 - 10 所蔵漢籍中から角筆文献発見。
南部図書館開館時間（条例20時まで、運用に22時まで）の検討がマスコミ等によりクローズアップ。市内6館全館で利用者懇談会の開催。
 9. 4 図書館コンピュータシステムを更新。（4月21日から29日まで一斉休館）
貸出カードの有効期限3年、CDの貸出1人5点1週間までに変更。
中央図書館、南部図書館に利用者用検索端末設置。
 10. 4 市内全6館に利用者用検索端末設置終了。
 - 7 未返却本の減少と予約本提供までの時間短縮を目的に、悪質な未返却者に対して利用停止を含むペナルティーの適用開始。
 11. 3 資料の個人貸出を受けられる者の範囲を定めた松本市図書館条例施行規則第3条第3項の範囲を明確にするために運用基準を定める。
 - 4 本郷公民館図書室が「本郷図書館」（分館）となる。
 13. 4 6館目の分館として中山に「中山文庫」を開館。（4/17）
ブックスタート事業を開始。
やまびこ文庫の貸出をリクエスト方式にして、配本を宅配業者に委託。
公民館等への施設配本を貸出方式化とする。
 - 5 7館目の分館として島内に「島内図書館」を開館。（5/10）
分館メール業務を業者委託。
 - 6 複写サービス業務にコイン式コピー機2台導入。
 14. 2 インターネットへの図書館蔵書検索サービスを開始。（2/1）
 - 4 図書館コンピュータシステム更新。（4/1～4/15）
OPLマークからTRCマークに変更。
ビデオの貸出しを開始。（ビデオ・LDの館内視聴を廃止）
中央図書館2Fの一般書架の配置替工事を実施。（不明本対策）
休館中に蔵書点検を実施。
8館目の分館として今井に「空港図書館」を開館。（4/18）

- 1 2 重要文化財「宋版漢書」を松本市美術館で保存するため移管。
- 1 5. 3 中山文庫バスカーポート設置工事を実施。
 - 9 あがたの森図書館を旧制松本高等学校保存整備事業の一部完了に伴い、北棟から整備完了の西棟に移転。(開架部面積 1 1 9 m²から1 6 5 m²に増加)
- 1 6. 1 0 司祭館横の通路の無断駐車を解消し、中央図書館駐車場内に新たに1 0台分の駐車スペースを増設。
 - 中央図書館の休日開館を開始。
- 1 1 中央図書館3階第1・第2会議室を使用予定のない平日に学習室・閲覧室として使用することを開始。
- 1 7. 5 CDの貸出方法を変更。(本体の入ったCDを書架に陳列)
 - 6 中央図書館にパソコンコーナーを設置。(インターネット利用席ー4席、パソコン持込席ー4席)
 - 1 1 中央図書館3階視聴覚室に机・イスを配備し、土日、休日、長期休業、受験期(1～3月)に学習室・閲覧室として使用することを開始。
- 1 8. 6 信濃毎日新聞データベースを提供開始。
 - 7 朝日新聞データベース(聞蔵)を提供開始。
 - 1 0 図書館サポーターを募集。整架、配架などの活動を開始。
- 1 9. 4 図書館コンピュータシステム更新(4/2～4/16)
 - 松本市・波田町広域図書館ネットワークに関する実施協定書の見直しにより、共通カードによる相互利用を開始。
 - 5 インターネット予約開始。(5/9～)
 - 1 1 図書館広域利用事業開始。(松本広域連合圏内に通勤通学する者も登録可能となる。)
- 2 0. 1 0 DVDの貸出を開始。
- 2 1. 3 松本市中央図書館及び信州大学医学部附属病院患者図書室における図書館業務の連携に関する協定書調印(3/23)
 - 4 中央図書館の開館時間を午前9時30分に繰り上げ。
 - 5 信州大学医学部附属病院患者図書室(愛称ーこまくさ図書室)オープン(5/7)
- 2 2. 3 松本市と波田町の合併により「波田図書館」が9館目の分館となる。(3/31)
 - 7 信州大学附属図書館との連携協力に関する覚書締結(7/15)
 - ・貸出資料の相互返却を松本市中央図書館及び信大附属松本合同図書館で実施
- 2 3. 2 視覚障害者用デジタル図書(デージー図書)貸出開始
 - 4 四賀・奈川地区の公民館図書室で図書館資料の返却が可能となる。
 - 7 10番目の分館として「梓川図書館」の建設工事着工
 - 7～8 土・日・祝日の中央図書館開館時間延長の試行を行う。(午後6時までの1時間延長)
- 2 4. 2 「梓川図書館」竣工
 - 4 図書館コンピュータシステム更新(4/2～4/16)
 - リライト式カードの導入
 - 5 10番目の分館として「梓川図書館」を開館(5/11)

松本市図書館7の指標

No.	項 目	指 標
1	登録率 (松本市民登録者数 104,479 / 松本市人口 243,357) ※市民の何%が図書館に登録しているか	42.9 %
2	市民1人当りの貸出冊数 (貸出冊数 1,568,361 / 人口243,357) ※市民1人が平均して何冊本を借りたか	6.4 冊
3	登録者1人当りの貸出冊数 (貸出冊数 1,568,361 / 登録者数 120,357) ※登録者1人が平均して何冊本を借りたか	13.0 冊
4	職員1人あたりの貸出冊数 (貸出冊数 1,568,361 / 図書館職員数 50) ※図書館職員が何冊の本を貸し出したか	31,367 冊
5	回転率 (貸出冊数1,568,361 / 蔵書冊数 975,549) ※図書館の蔵書が1冊当り平均して何回貸し出されたか	1.6 回
6	市民1人当りの蔵書冊数 (蔵書冊数1,102,958 / 人口 243,357) ※市民1人当り何冊の図書館蔵書を持っているか	4.5 冊
7	市民1人当りの資料購入費 (資料購入費予算額92,130,000 / 人口 243,357) ※市民1人当り何円分の図書購入費か	379 円
<p>(注) 1 団体貸出等の数値は省略し、個人貸出について指標を作成。 (使用数値はH24. 3月末現在。人口はH24. 4. 1登録人口)</p> <p>(注) 2 No 2, 3, 4, 5の分子の貸出冊数には、市民以外への貸出冊数を含む。</p> <p>(注) 3 No 4の職員数は育休等の職員を除いたH24. 3. 31現在の人数</p> <p>(注) 4 No 5の回転率の分母の蔵書冊数は、団体資料及び中央未整理資料を除いた冊数で算出</p> <p>(注) 5 No 7の資料購入費には、A V、雑誌購入を含む。予算額は24年当初予算。</p>		

蔵 書 数

(平成24年3月末)

区 分		22年度末 資料数	23年度							
			受入冊数				除籍冊数	合計	開架資料	閉架資料
			購入	寄贈	移管等	計				
中 央	一般書	326,746	13,749	1,018	107	14,874	△ 7,272	334,348	126,417	207,931
	児童書	87,878	2,228	75	3,874	6,177	△ 1,027	93,028	38,215	54,813
	AV資料	6,873	334	5	△ 1	338	△ 199	7,012	7,012	0
	団体資料	67,156	2,466	33	3,184	5,683	△ 567	72,272	72,272	0
	雑誌類	18,248	1,850	225	60	2,135	△ 1,713	18,670	2,094	16,576
	未整理資料	56,512	△ 713	△ 580	△ 82	△ 1,375	0	55,137	0	55,137
	合 計	563,413	19,914	776	7,142	27,832	△ 10,778	580,467	246,010 (開架閉架計)	334,457 580,467
南 部	一般書	42,590	4,271	150	△ 1,097	3,324	△ 5,132	40,782	40,782	0
	児童書	25,392	1,785	16	△ 647	1,154	△ 1,423	25,123	25,123	0
	AV資料	1,610	77	0	0	77	△ 16	1,671	1,671	0
	雑誌類	1,261	543	24	△ 25	542	△ 535	1,268	1,268	0
	合 計	70,853	6,676	190	△ 1,769	5,097	△ 7,106	68,844	68,844	0
あがた	一般書	13,370	1,827	49	△ 851	1,025	△ 1,765	12,630	12,630	0
	児童書	11,380	1,537	16	△ 1,507	46	△ 1,060	10,366	10,366	0
	雑誌類	461	184	0	1	185	△ 198	448	448	0
	合 計	25,211	3,548	65	△ 2,357	1,256	△ 3,023	23,444	23,444	0
西 部	一般書	19,704	1,191	37	175	1,403	△ 1,541	19,566	19,566	0
	児童書	14,111	815	0	△ 26	789	△ 148	14,752	14,752	0
	雑誌類	475	196	0	0	196	△ 214	457	457	0
	合 計	34,290	2,202	37	149	2,388	△ 1,903	34,775	34,775	0
寿 台	一般書	16,928	1,480	14	△ 342	1,152	△ 2,138	15,942	15,942	0
	児童書	12,422	995	0	△ 387	608	△ 683	12,347	12,347	0
	雑誌類	494	200	0	0	200	△ 215	479	479	0
	合 計	29,844	2,675	14	△ 729	1,960	△ 3,036	28,768	28,768	0
本 郷	一般書	18,653	1,752	93	△ 238	1,607	△ 1,707	18,553	18,553	0
	児童書	14,676	710	15	△ 556	169	△ 1,078	13,767	13,767	0
	雑誌類	513	203	0	0	203	△ 221	495	495	0
	合 計	33,842	2,665	108	△ 794	1,979	△ 3,006	32,815	32,815	0
中 山	一般書	134,951	1,450	84	30	1,564	△ 2,529	133,986	19,529	114,457
	児童書	19,739	1,040	2	△ 75	967	△ 149	20,557	10,578	9,979
	雑誌類	506	196	0	△ 2	194	△ 226	474	177	297
	合 計	155,196	2,686	86	△ 47	2,725	△ 2,904	155,017	30,284 (開架閉架計)	124,733 155,017
島 内	一般書	24,111	1,660	48	△ 296	1,412	△ 1,109	24,414	24,414	0
	児童書	14,263	751	1	△ 261	491	△ 139	14,615	14,615	0
	AV資料	341	0	0	0	0	0	341	341	0
	雑誌類	498	201	0	△ 25	176	△ 183	491	491	0
	合 計	39,213	2,612	49	△ 582	2,079	△ 1,431	39,861	39,861	0
空 港	一般書	28,770	1,980	81	△ 160	1,901	△ 1,681	28,990	28,990	0
	児童書	17,514	649	21	△ 203	467	△ 515	17,466	17,466	0
	雑誌類	615	175	48	△ 7	216	△ 259	572	572	0
	合 計	46,899	2,804	150	△ 370	2,584	△ 2,455	47,028	47,028	0
波 田	一般書	59,560	1,612	94	44	1,750	△ 767	60,543	60,543	0
	児童書	27,412	1,128	12	△ 44	1,096	△ 144	28,364	28,364	0
	AV資料	850	0	0	1	1	△ 1	850	850	0
	雑誌類	3,034	605	88	3	696	△ 1,548	2,182	2,182	0
	合 計	90,856	3,345	194	4	3,543	△ 2,460	91,939	91,939	0
合 計	一般書	685,383	30,972	1,668	△ 2,628	30,012	△ 25,641	689,754	367,366	322,388
	児童書	244,787	11,638	158	168	11,964	△ 6,366	250,385	185,593	64,792
	AV資料	9,674	411	5	0	416	△ 216	9,874	9,874	0
	団体資料	67,156	2,466	33	3,184	5,683	△ 567	72,272	72,272	0
	雑誌類	26,105	4,353	385	5	4,743	△ 5,312	25,536	8,663	16,873
	未整理資料	56,512	△ 713	△ 580	△ 82	△ 1,375	0	55,137	0	55,137
	合 計	1,089,617	49,127	1,669	647	51,443	△ 38,102	1,102,958	643,768 (開架閉架計)	459,190 1,102,958

平成23年度利用状況

(上段;平成22年度、下段;平成23年度)

館名	開館日数 (日/年)	登録者数 (人)	貸出冊数		利用者数	
			(冊/年)	(冊/日)	(人/年)	(人/日)
中央	281	58,591	558,672	1,988	142,639	508
	277	57,444	551,386	1,991	140,729	508
南部	279	18,707	259,927	932	59,229	212
	281	19,500	260,652	928	58,581	208
あがたの森	280	6,299	96,877	346	25,033	89
	280	6,667	102,203	365	26,083	93
西部	280	5,062	83,998	300	19,618	70
	280	5,293	86,298	308	19,767	71
寿台	280	5,528	105,028	375	23,757	85
	280	5,789	100,278	358	22,739	81
本郷	280	4,382	78,538	280	18,203	65
	280	4,582	82,670	295	18,280	65
中山	278	1,412	46,263	166	10,606	38
	280	1,499	47,416	169	10,811	39
島内	280	3,685	93,903	335	21,909	78
	280	3,936	92,800	331	22,031	79
空港	280	6,110	133,183	476	27,978	100
	280	6,521	123,223	440	26,329	94
波田	281	8,687	119,771	426	25,714	92
	281	9,126	121,435	432	26,315	94
総計	2,799	118,463	1,576,160	5,625	374,686	1,337
	2,799	120,357	1,568,361	5,618	371,665	1,332
(増減)	0	1,894	△ 7,799	△ 7	△ 3,021	△ 5

団体貸出利用状況

団体区分	貸出団体数	貸出冊数	内容
読書会	4	570	地区公民館や市の施設などに中央図書館団体専用図書を貸出し、それぞれの施設の図書の充実を図る。 貸出期限 3~6ヶ月
児童館・児童センター	18	6,587	
地区公民館	15	13,911	
その他市施設等	18	6,690	
合計	55	27,758	

やまびこ文庫利用状況

区分	利用者数	貸出冊数	内容
やまびこ文庫	46	4,142	図書館に通えない方のための図書資料宅配サービス 利用者のリクエストに応じ毎月1回

平成23年度 館別貸出冊数(種類別)

館名	一般図書	児童図書	雑誌	A V	合計
中央	329,396	162,322	17,857	41,811	551,386
南部	152,969	91,994	9,286	6,403	260,652
あがた	57,008	40,656	4,104	435	102,203
西部	48,767	33,733	3,571	227	86,298
寿台	55,736	40,733	3,087	722	100,278
本郷	39,596	39,998	2,894	182	82,670
中山	25,978	19,600	1,751	87	47,416
島内	51,260	37,750	3,435	355	92,800
空港	68,432	51,839	2,600	352	123,223
波田	61,511	52,998	6,083	843	121,435
合計	890,653	571,623	54,668	51,417	1,568,361
貸出比率	56.8%	36.4%	3.5%	3.3%	100.0%

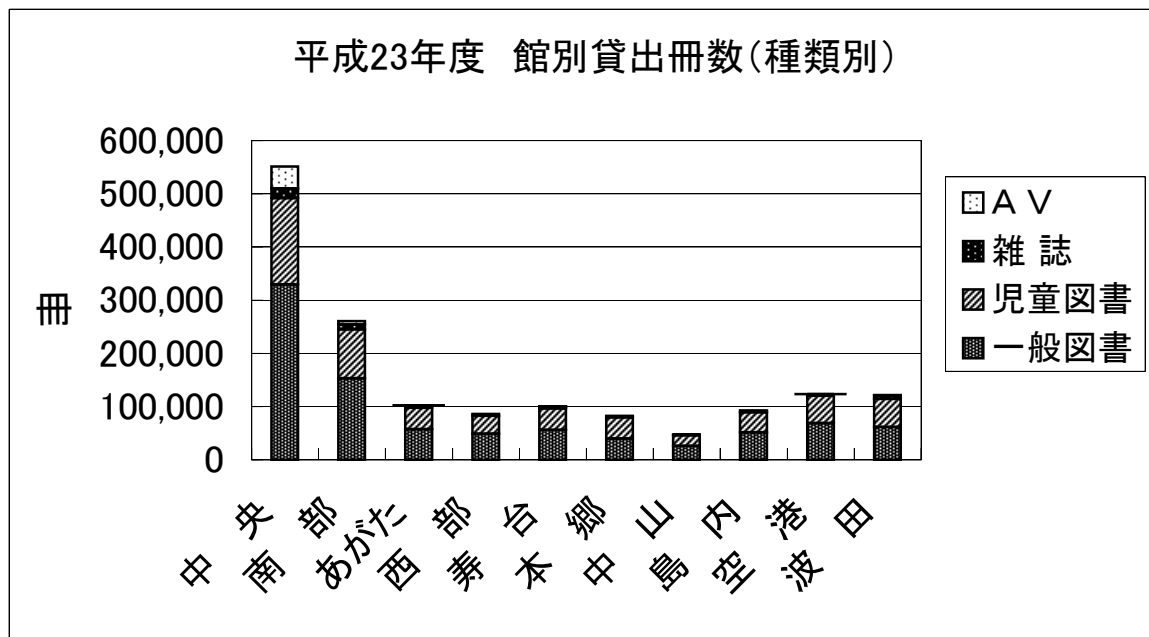

平成23年度 月別貸出冊数（館別）

月	中央	南部	あがた	西部	寿台	本郷	中山	島内	空港	波田	合計
4月	46,705	21,751	7,676	7,165	8,201	6,454	3,574	7,086	10,076	10,053	128,741
5月	47,327	19,035	7,240	7,169	8,290	5,914	3,922	7,811	9,995	10,216	126,919
6月	44,519	22,150	7,808	6,443	7,971	6,776	3,484	7,116	9,635	9,232	125,134
7月	35,238	20,757	9,539	7,943	9,055	8,138	4,115	8,702	10,654	11,157	125,298
8月	49,400	22,836	9,013	8,210	9,263	7,884	3,991	8,439	11,111	11,333	141,480
9月	46,201	20,427	8,342	6,958	7,586	6,106	3,769	7,451	9,654	9,649	126,143
10月	47,237	22,042	8,690	7,007	8,595	6,954	4,151	7,533	9,866	9,823	131,898
11月	46,206	21,565	9,241	6,850	7,937	7,075	3,890	7,285	10,081	9,756	129,886
12月	42,139	20,426	8,190	6,454	7,363	6,537	3,712	7,348	9,405	9,018	120,592
1月	45,245	21,451	7,937	6,595	8,210	6,262	3,839	7,450	9,969	9,244	126,202
2月	48,360	22,610	8,510	7,185	8,279	6,806	4,224	7,657	10,638	10,454	134,723
3月	52,809	25,602	10,017	8,319	9,528	7,764	4,745	8,922	12,139	11,500	151,345
合計	551,386	260,652	102,203	86,298	100,278	82,670	47,416	92,800	123,223	121,435	1,568,361
(平均)	45,949	21,721	8,517	7,192	8,357	6,889	3,951	7,733	10,269	10,120	130,697

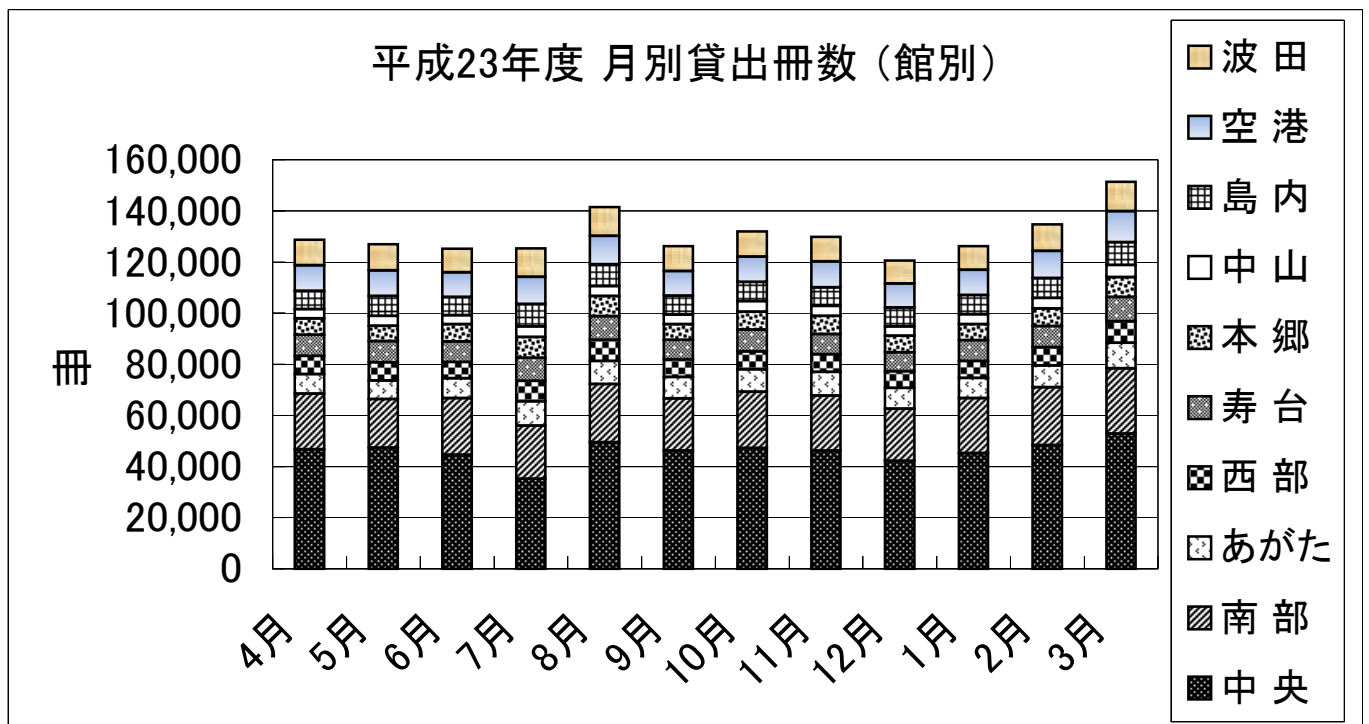

平成23年度 月別貸出冊数(種類別)

月	一般図書	児童図書	雑誌	A V	合計
4月	76,169	43,866	4,699	4,007	128,741
5月	73,945	44,536	4,387	4,051	126,919
6月	72,221	44,391	4,386	4,136	125,134
7月	68,526	49,152	4,258	3,365	125,301
8月	76,844	55,692	4,501	4,447	141,484
9月	73,124	44,408	4,518	4,093	126,143
10月	74,835	47,762	4,986	4,315	131,898
11月	71,918	49,010	4,602	4,356	129,886
12月	66,510	45,562	4,214	4,306	120,592
1月	72,311	44,959	4,547	4,385	126,202
2月	77,416	47,899	4,639	4,769	134,723
3月	86,834	54,386	4,931	5,187	151,338
合計	890,653	571,623	54,668	51,417	1,568,361
(平均)	74,221	47,635	4,556	4,285	130,697

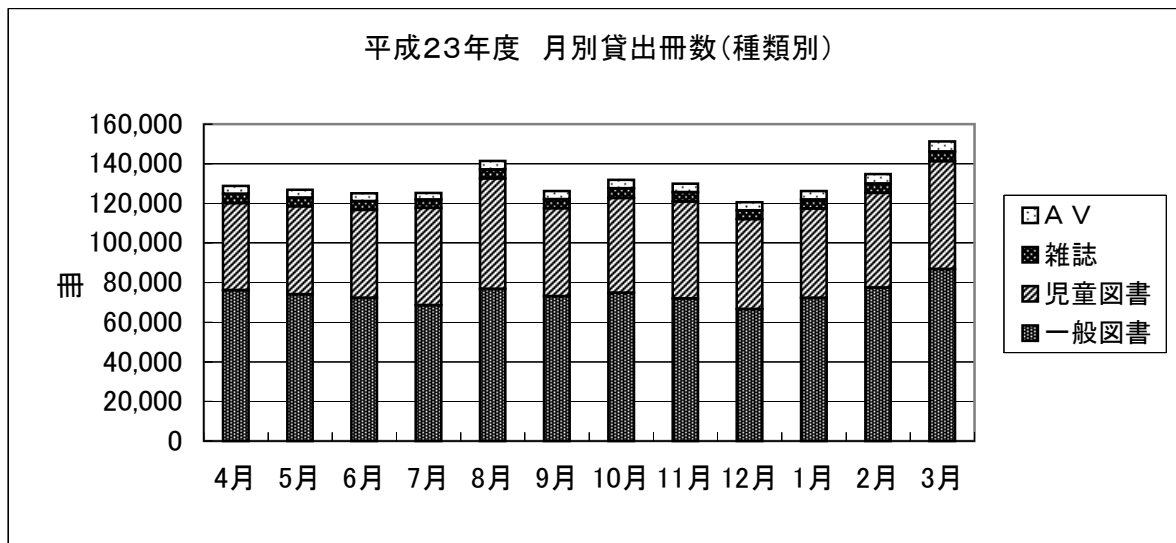

平成23年度 曜日別貸出冊数(館別)

曜日	中央	南部	あがた	西部	寿台	本郷	中山	島内	空港	波田	合計	貸出比率
日曜日	126,906	50,505	24,052	18,655	25,580	20,236	12,304	23,787	32,056	32,991	367,072	23.4%
月曜日	8,701	41,258	0	0	0	0	0	0	0	0	49,959	3.2%
火曜日	80,950	0	15,827	13,295	13,281	12,304	6,079	12,109	16,860	14,568	185,273	11.8%
水曜日	89,670	46,324	15,926	13,096	14,166	13,007	6,589	12,979	18,610	18,885	249,252	15.9%
木曜日	71,855	32,937	13,740	11,253	11,937	9,842	5,875	10,649	14,809	14,070	196,967	12.6%
金曜日	56,298	27,188	10,518	9,393	10,081	9,066	4,038	8,817	11,692	11,672	158,763	10.1%
土曜日	117,006	62,440	22,140	20,606	25,233	18,215	12,531	24,459	29,196	29,249	361,075	23.0%
合計	551,386	260,652	102,203	86,298	100,278	82,670	47,416	92,800	123,223	121,435	1,568,361	100.0%
貸出比率	35.2%	16.6%	6.5%	5.5%	6.4%	5.3%	3.0%	5.9%	7.9%	7.7%	100.0%	

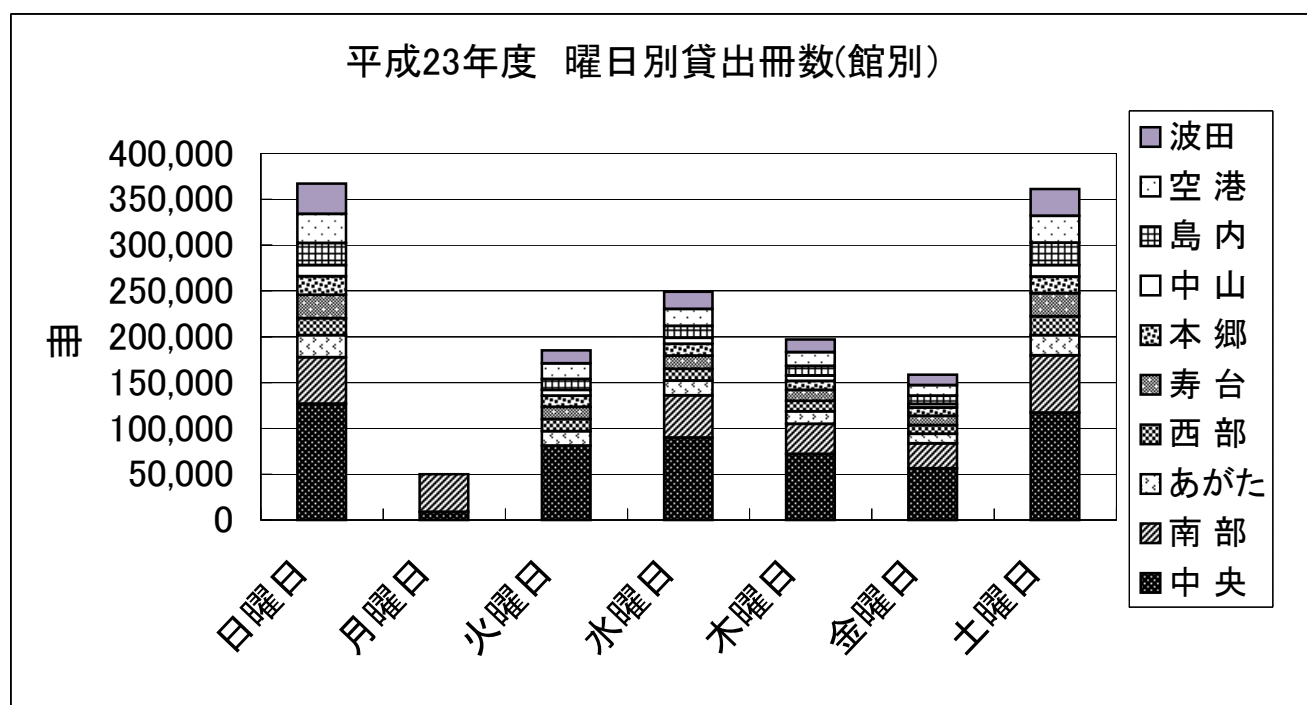

平成23年度 曜日別貸出冊数(種類別)

曜 日	一般図書	児童図書	雑 誌	A V	合 計
日曜日	196,835	147,330	12,541	10,366	367,072
月曜日	30,858	15,755	1,716	1,625	49,954
火曜日	113,549	58,476	6,600	6,685	185,310
水曜日	147,709	83,507	9,171	8,833	249,220
木曜日	118,097	64,418	7,116	7,336	196,967
金曜日	92,844	54,557	5,609	5,753	158,763
土曜日	190,761	147,580	11,915	10,819	361,075
合 計	890,653	571,623	54,668	51,417	1,568,361
貸出比率	56.8%	36.4%	3.5%	3.3%	100.0%

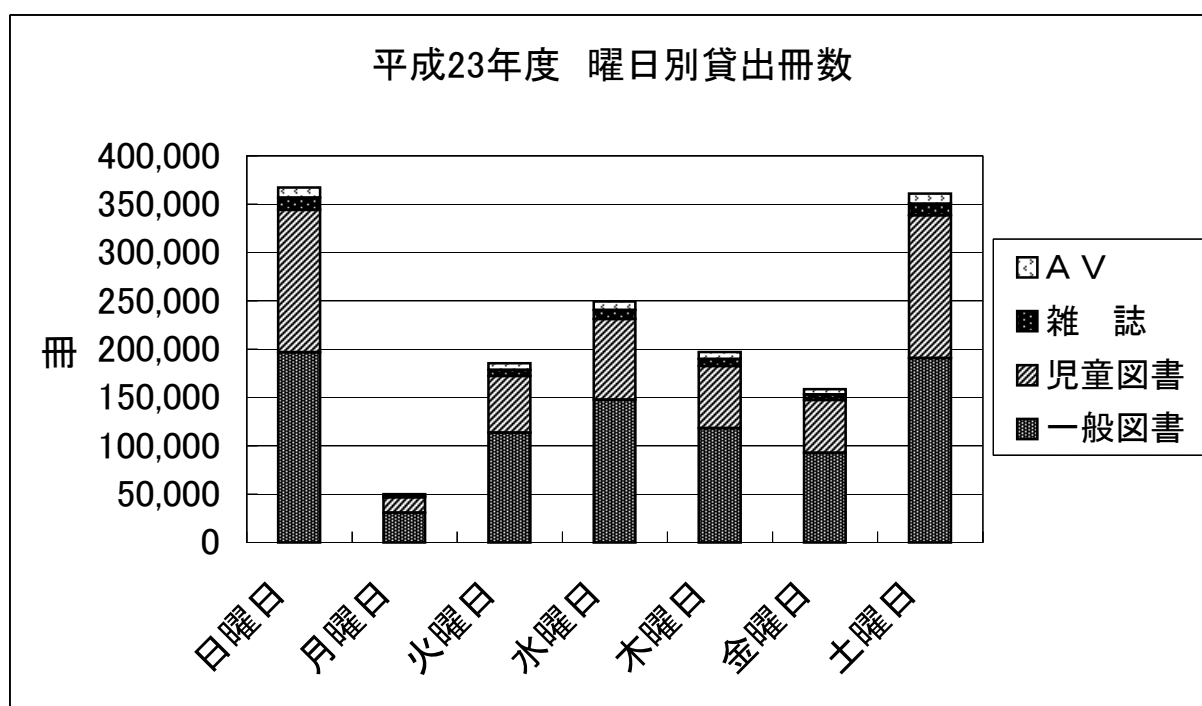

平成22年度 時間帯別貸出冊数(館別)

時間	中央	南部	あがた	西部	寿台	本郷	中山	島内	空港	波田	合計
9:30~10	19,715	-	-	-	-	-	-	-	-	-	19,715
10~11	68,566	27,613	12,084	10,233	12,309	9,983	5,509	11,305	17,804	16,031	191,437
11~12	72,840	34,915	16,023	11,050	16,909	12,807	7,684	15,526	19,122	18,735	225,611
12~13	54,710	25,584	11,113	8,835	10,667	8,846	5,302	9,981	12,668	12,640	160,346
13~14	52,794	23,675	10,790	9,082	10,699	8,130	4,848	9,495	12,840	11,269	153,622
14~15	67,877	28,605	12,532	11,105	13,772	11,398	6,770	11,822	16,566	15,488	195,935
15~16	71,711	30,091	14,337	11,295	14,727	12,184	7,619	14,972	18,371	17,765	213,072
16~17	81,659	31,448	15,616	16,830	21,195	19,322	9,684	19,699	25,852	22,690	263,995
17~18	33,112	20,656	5,792	7,868	-	-	-	-	-	4,059	71,487
18~19	28,402	14,532	3,916	-	-	-	-	-	-	2,758	49,608
19~20	-	10,138	-	-	-	-	-	-	-	-	10,138
20~21	-	7,020	-	-	-	-	-	-	-	-	7,020
21~22	-	6,375	-	-	-	-	-	-	-	-	6,375
合計	551,386	260,652	102,203	86,298	100,278	82,670	47,416	92,800	123,223	121,435	1,568,361

平成23年度 時間帯別貸出冊数(館別)

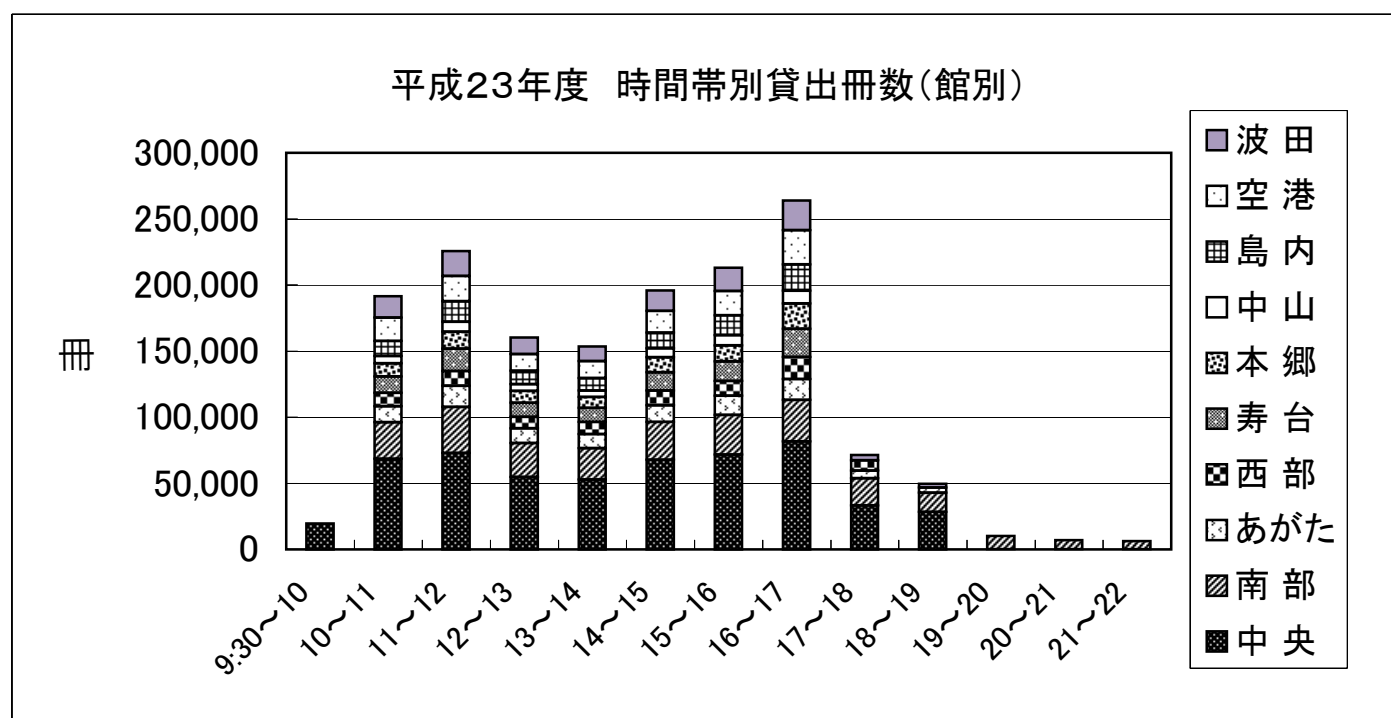

平成23年度調査相談・コピー件数

年 度 区 分	平成21年度		平成22年度		平成23年度	
	調査相談(件)	コピー(枚)	調査相談(件)	コピー(枚)	調査相談(件)	コピー(枚)
中 央	3,808	31,822	2,575	37,302	3,379	29,233
南 部	199	1,033	179	1,244	726	1,308
あがた	311	154	226	108	155	366
西 部	101	199	270	191	239	64
寿 台	490	230	1,026	119	995	92
本 郷	225	275	165	198	715	154
中 山	468	51	871	195	321	46
島 内	593	155	374	196	494	228
空 港	1,093	351	256	235	347	141
波 田	—	—	481	1,868	850	1,463
合 計	7,288	34,270	6,423	41,656	8,221	33,095

利用実績の推移

年 度	蔵書冊数 (冊)	貸出冊数 (冊)	相 互 貸 借 数		予約冊数 (冊)	備 考
			貸 出	借 受		
昭和61	236,000	158,029	48	463	1,191	本館1、分館1
平成 6	461,044	719,867	331	257	13,565	本館1、分館4
平成 7	518,204	744,711	512	291	15,687	波田町とオンライン
平成11	618,650	993,845	755	422	29,437	本館1、分館5
平成13	728,892	1,078,158	763	354	32,801	本館1、分館7
平成14	762,727	1,188,815	964	585	35,525	本館1、分館8
平成16	819,253	1,349,465	1,135	676	48,232	
平成17	844,201	1,348,244	1,350	501	45,147	
平成18	870,643	1,352,807	1,134	621	46,327	
平成19	902,417	1,324,119	1,195	621	70,261	web予約 (30,967)
平成20	927,055	1,441,242	1,315	533	91,510	web予約 (51,533)
平成21	940,037	1,479,206	1,650	819	113,756	web予約 (66,962)
平成22	1,089,617	1,576,160	1,486	545	120,311	web予約 (74,320)
平成23	1,102,958	1,568,361	1,591	688	121,981	web予約 (78,739)

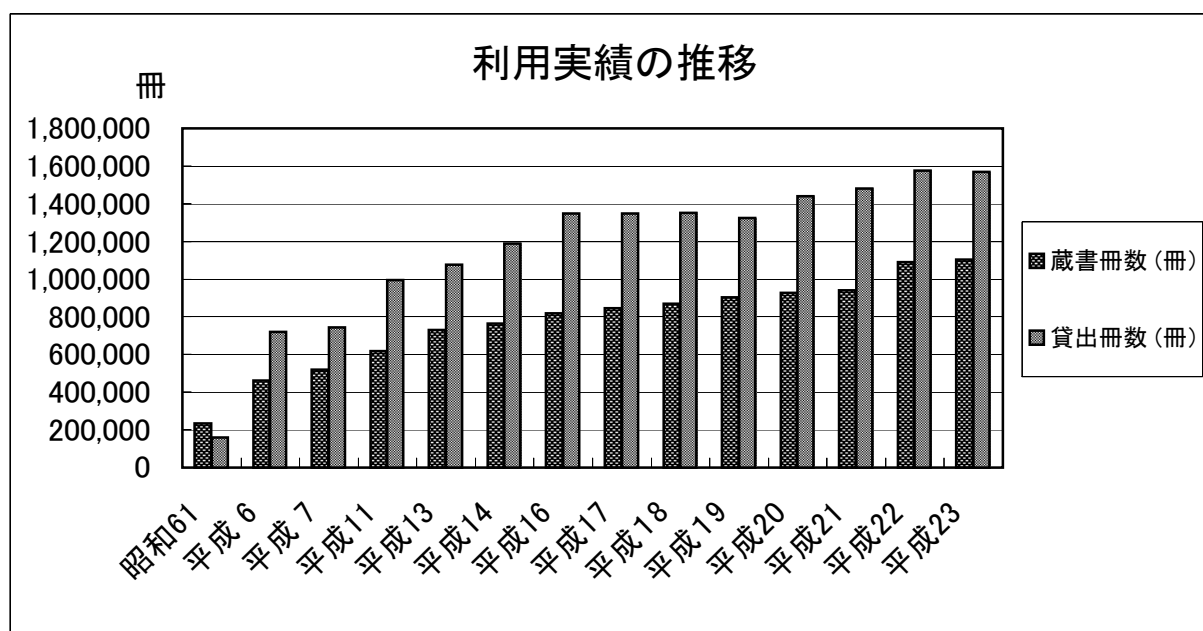

平成23年度ベストリーダー20

一般図書

順位	図 書 名	著 編 訳 者	出 版 社	貸出回数	複本冊数
1	1 Q 8 4 B O O K 1	村上 春樹	新潮社	423	25
2	告白	湊 かなえ	双葉社	381	23
3	神様のカルテ2	夏川 草介	小学館	376	22
4	聖女の救済	東野 圭吾	文藝春秋	369	21
5	1 Q 8 4 B O O K 3	村上 春樹	新潮社	361	25
6	1 Q 8 4 B O O K 2	村上 春樹	新潮社	341	25
6	神様のカルテ	夏川 草介	小学館	341	22
8	新参者	東野 圭吾	講談社	324	16
9	プラチナデータ	東野 圭吾	幻冬舎	318	16
10	パラドックス13	東野 圭吾	毎日新聞社	315	17
11	ガリレオの苦悩	東野 圭吾	文藝春秋	310	22
12	小暮写真館	宮部 みゆき	講談社	309	16
13	夜行観覧車	湊 かなえ	双葉社	306	15
14	ダイイング・アイ	東野 圭吾	光文社	305	20
15	カッコウの卵は誰のもの	東野 圭吾	光文社	302	15
16	流星の絆	東野 圭吾	講談社	285	23
17	赤い指	東野 圭吾	講談社	266	19
17	夜明けの街で	東野 圭吾	角川書店	266	14
19	麒麟の翼	東野 圭吾	講談社	253	13
20	往復書簡	湊 かなえ	幻冬舎	250	12

平成23年度ベストリーダー20

児童図書(絵本含む)

順位	図 書 名	著 編 訳 者	出 版 社	貸出回数	複本冊数
1	ミッケ！ 6	W. ウィック	小学館	422	31
2	ミッケ！	W. ウィック	小学館	400	26
3	ミッケ！ 8	W. ウィック	小学館	394	29
4	ミッケ！ 5	W. ウィック	小学館	390	31
5	かいけつゾロリまもるぜ！きょうりゅうのたまご	原ゆたか	ポプラ社	386	22
6	ミッケ！ 3	W. ウィック	小学館	368	29
7	かいけつゾロリちきゅうさいごの日	原ゆたか	ポプラ社	362	21
8	かいけつゾロリぜったいぜつめい	原ゆたか	ポプラ社	357	22
9	ミッケ！ 4	W. ウィック	小学館	353	25
10	ミッケ！ 2	W. ウィック	小学館	351	26
11	かいけつゾロリの大金もち	原ゆたか	ポプラ社	349	22
12	かいけつゾロリやせるぜ！ダイエット大さくせん	原ゆたか	ポプラ社	343	20
13	ミッケ！ 7	W. ウィック	小学館	338	27
14	かいけつゾロリのなぞなぞ大さくせん	原ゆたか	ポプラ社	332	19
	はらぺこあおむし(改訂)	E. カール	偕成社	332	28
16	かいけつゾロリの大どろぼう	原ゆたか	ポプラ社	331	21
	かいけつゾロリのきょうふのプレゼント	原ゆたか	ポプラ社	331	22
	かいけつゾロリのめいたんていとうじょう	原ゆたか	ポプラ社	331	19
19	かいけつゾロリのじごくりょこう	原ゆたか	ポプラ社	329	20
20	かいけつゾロリのなぞのおたから大さくせん後編	原ゆたか	ポプラ社	326	22

長野県内19市の図書館指標

平成24年度長野県公共図書館概況（長野県図書館協会公共図書館部会）より抜粋

市	本館	分館	人口1人当 図書費	人口1人当 蔵書数	人口1人当 貸出冊数	職員（司書・司書補）	移動図 書館車
			円	冊	冊	人	
長野	2		156 (19)	2.4 (19)	4.6 (15)	60 (43)	3
松本	1	9	364 (3)	4.5 (7)	6.5 (5)	59 (37)	
上田	4		333 (5)	3.0 (16)	3.9 (17)	61 (25)	2
岡谷	1		179 (15)	4.5 (7)	6.9 (4)	13 (7)	
飯田	1	18	339 (4)	6.6 (1)	8.3 (2)	126 (21)	
諏訪	1	1	172 (17)	4.6 (6)	5.8 (8)	15 (8)	
須坂	1		225 (12)	3.0 (16)	5.0 (14)	10 (3)	
小諸	1		187 (13)	2.6 (18)	3.1 (19)	12 (2)	
伊那	2		242 (9)	4.3 (9)	6.0 (7)	22 (7)	
駒ヶ根	1	2	320 (6)	5.1 (3)	6.3 (6)	12 (7)	
中野	1	3	234 (10)	4.8 (5)	4.1 (16)	17 (3)	
大町	1		248 (8)	4.0 (10)	5.3 (13)	7 (1)	
飯山	1		226 (11)	4.9 (4)	3.5 (18)	8 (4)	1
茅野	1		169 (18)	3.3 (15)	5.4 (12)	12 (5)	
塩尻	1	8	458 (2)	5.7 (2)	9.8 (1)	44 (29)	
佐久	4	1	180 (14)	3.8 (11)	5.7 (10)	21 (8)	1
千曲	2	1	178 (16)	3.8 (11)	5.6 (11)	23 (11)	2
東御	1		510 (1)	3.6 (13)	5.8 (8)	10 (7)	1
安曇野	1	4	311 (7)	3.4 (14)	7.9 (3)	39 (28)	

注1 ()内数値は、県内19市中の順位であり、職員数は平成24年4月1日現在の数値を使用。他の数値は平成23年度末実績数値

注2 人口は「毎月人口異動調査」（長野県企画部情報統計課）における平成24年4月1日現在の値243,357人

注3 図書費は24年度予算額、雑誌・視聴覚資料購入費を含めない。また、蔵書数には、松本市中央図書館未整理資料数を含まない。

長野県の公共図書館数

（平成24.4.1現在）

	自治体数	設置自治体	図書館	設置率 (%)
県	1	1	1	100
市	19	19	75	100
町 村	58	33	34	57
財 団		(1)	1	
合 計	78	54	111	

平成23年度 館別事業報告

(1) 中央図書館

日 時	事 業 名	内 容
毎月第2木曜日 午後3時～	定例おはなしの会	3才以上を対象 おはなし、絵本の読み聞かせ、 パネルシアター、手あそびなど 12回 146人
毎週水曜日 午前11時～	ちいさい子のおはなし会	3才未満の乳幼児対象のおはなし会 40回 1,009人
随時	臨時おはなしの会	子ども読書の日スペシャル、夏のスペシャル～ へいわってな～に、図書館まつりのおはなし会、 保育園・幼稚園・小学校・養護学校の図書館見 学時のおはなし会等 14回 579人
11月第4金曜日	おでかけおはなし会	市内9保育園に全館職員が出向いておはなし会 を実施 1,117人
毎月	テーマボックス	1つのテーマによる本とリストの展示
	工作	工作と作り方のチラシの展示
隔月	じどうしつだよりの発行	新刊案内、お知らせ等
通年	団体貸出	公民館、市施設、老人施設、児童センター等へ 図書資料の貸出
	対面朗読サービス	ボランティア団体（朗読ふれあいの会）の協力 による訪問朗読サービス
	やまびこ文庫	やまびこ文庫利用者への月1回の宅配サービス
	図書館ロビー展示	1階ロビーでのテーマ本展示
	ブックスタート事業	毎月約3回 10ヵ月健康診断時に絵本と絵本 リストを配布 配布数 2,101冊
	3歳児検診おはなし会	毎月1回 北部保健センターで、検診対象の親 子におはなし会を実施。併せて読み聞かせや子 どもの本についての相談をおこなう。
随時	職場体験学習の受け入れ	6中学校 14名
	図書館見学	白板保育園、信大附属小学校、朝鮮初中級学校、 松本養護学校
	出前講座「読み聞かせ講座」	2回 86人
	図書館協議会	2回
4月23日 ～8月31日	スタンプラリー	「こどもの読書週間」関連事業 全館で実施 参加者 2,340人
5月21日	講座「うたとえほんでパパも 遊ぼう」	美術館共催 講師 聞かせ屋。けいたろう氏 参加者 親子37組
7月30日	「国連軍縮会議 in 松本」を 記念する講演会	『ユタ日報』松本研究会主催 図書館共催 『戦 時下における政府とジャーナリズムの自由』 講師 水野 剛也氏 参加者 52人

9月22日	リサイクル本事前配布	事前配布団体数 95 市内公共施設および教育機関を対象に児童書を配付
10月13日	誰でもできる朗読基礎講座	講師 那須 重信氏 参加者 49人
10月11日 ～11月6日	ロビー展示「やまびこ文庫作品展」	やまびこ文庫利用者が制作した作品の展示
10月28日	やまびこ文庫利用者懇談会	やまびこ文庫利用者と職員の懇談会
10月29日	第17回図書館まつり	アルパ演奏会および大人のおはなし会 演奏者 川窪 裕子氏 語り手 谷口 和恵氏 海野 恵子氏 参加者 85人 小中学生による自主製作フィルムの上映会 参加者 22人 リサイクル本配布数 13,735冊
10月11日	松本地域子ども文庫・おはなしの会連絡会視察研修	参加者 32人
11月12日	読書普及講座「楽しい紙芝居の世界に学ぶ」	講師 荒木 文子氏 参加者 62人
11月14日	朗読ふれあいの会視察研修	参加者 15人
11月25日	対面朗読利用者交流会	朗読ふれあいの会会員と利用者との交流会
12月17日	クリスマス会	参加者 87人

(2) 南部図書館

日 時	事 業 名	内 容
毎月第2日曜日 午前11時～	定例おはなしひろば	絵本の読み聞かせ、紙芝居、手あそびなど 協力 おはなし玉手箱
毎月第1金曜日 午前11時～	親子で楽しむおはなしひろば（小さい子向き）	19回 335人
年数回	臨時おはなしひろば	2回 23人
	テーマボックス	テーマに沿った本の展示と紹介
	リクエスト状況一覧 （月2回）	情報提供を行い利用者への利便性を図り、予約の拡大に努める
	「図書館だより」の編集発行	図書委員会編集委員を中心に独自の広報誌を発行し、身近な図書館としてPR
随時	南部図書館図書視聴覚委員会	活動内容等打ち合わせ 各事業の反省等
	職場体験学習の受け入れ	7中学校 13人
5月15日	みんなであそぼう わらべうた①	講師 内山 房子氏 参加者 45人
6月12日	健康講座「リンパを流すと健康になる」	講師 大橋 俊夫氏 参加者 131人
7月10日	みんなであそぼう わらべうた②	講師 内山 房子氏 参加者 46人

7月24日	「家族を守ろう！救命救急講習会」	講師 松本市広域消防局職員 参加者 15人
7月31日	「かんじる・ふれる・人のきずな」国連軍縮会議 in 松本関連事業	読み聞かせ団体「ちいぱっぱ」と南部・中山・寿台図書館の共催事業 参加者 23人
9月4日	「みてさわって体験しよう火縄銃」	講師 市川 恵一氏 参加者 29人
9月24日	なんなんひろば文化祭スペシャルおはなし会	出演 おはなし玉手箱 参加者 26人
9月24・25日	なんなんひろば文化祭リサイクル本提供	534人
10月5、12、26日	フルーツカービング教室	講師 上條 恒嗣氏 参加者 16人
10月15日	親子料理講座～絵本の世界を味わおう～	講師 子どもが輝く食育ネットワーク 参加者 27人
12月18日	冬のスペシャル音楽会	出演 松本音楽団、おはなし玉手箱 参加者 208人
1月15日	新春スペシャル音楽会	出演 松本アルプホルンクラブ、こころ音 参加者 61人
1月29日	人形劇 in なんなん	出演 人形劇団やまんば 参加者 81人
2月4日	親子料理講座～いろんな郷土食をつくってみよう～	講師 子どもが輝く食育ネットワーク 参加者 23人

(3) あがたの森図書館

日 時	事 業 名	内 容
毎月第3金曜日 午前11時～	定例おはなしの森	絵本、紙芝居、手あそびなど 10回 136人
年数回	臨時おはなしの森	2回 74人
随時	テーマブックス	児童室に季節などテーマを決めて、それに沿った本を取り上げる
	職場体験学習の受け入れ	3回 3人
5月8日	親子打楽器コンサート	出演 田中 まさよし氏 田中 綾氏 参加者 140人
8月28日	なつのスペシャルおはなしの会	参加者 60人
9月29日	おはなしおばさん藤田浩子さんのおはなし講座	講師 藤田 浩子氏 参加者 80人
11月2・13・30日、12月9日	読み聞かせ講座 全4回	講師 越高 令子氏 荒木 文子氏 山浦 美幸氏 参加者 130人
11月16日	講座「あがたの森を楽しもう」(公民館共催)	講師 大石 幹也氏 小山 貴弘氏 参加者 49人

12月11日	クリスマス会（文化会館共催）	参加者 250人
--------	----------------	----------

（４）西部図書館

日 時	事 業 名	内 容
毎月第2水曜日 午後3時45分～	定例おはなしの会	手あそび、絵本、紙芝居、パネルシアター、エプロンシアターなど 12回 855人
毎月	テーマブックス	テーマにそった本の紹介と展示
随時	臨時おはなし会	1回 101人
	出前講座	1回 33人
	図書視聴覚委員会	委員 7人
	職場体験学習の受け入れ	2回 5人
5月25日	講座「子育て応援隊」	講師 林 愛弓氏 参加者 4人
10月29日	講座「子育て応援隊」	講師 林 愛弓氏 参加者 3人
11月5・6日	西部文化祭	図書のリサイクル市
11月5日	文化祭スペシャルおはなし会	参加者 26人
11月19日	講座「子どもと絵本」	講師 海野 恵子氏 参加者 12人
12月10日 1月21日	講座「せかいでたった1冊のえほん」	講師 中村 典子氏 参加者 54人
2月23日	「目からうろこの子育て」講座（公民館主催）	講師 相良 敦子氏 参加者 72人

（５）寿台図書館

日 時	事 業 名	内 容
毎月第2, 3金曜日 午前11時～	定例おはなしの会	絵本、紙芝居、手あそびなど 協力 トトロの部屋 18回 203人
毎月	テーマブックス	テーマにそった本の紹介と展示
随時	臨時おはなしの会	3回 96人
	図書視聴覚委員会	委員 7人
	職場体験学習の受け入れ	3回 7人
5月 14、20、28日	講座「読みきかせに磨きをかけよう」（公民館共催）	講師 美咲 蘭氏 参加者83人
7月31日	「かんじる・ふれる・人のきずな」国連軍縮会議 in 松本関連事業	読み聞かせ団体「ちいばっば」と南部・中山・寿台図書館の共催事業 参加者 23人
8月9日	夏休みおはなし会スペシャル	参加者 56人

10月22日	寿台図書館まつり	本のリサイクル市 参加者476人
12月10日	クリスマスおはなし会スペシャル	参加者 130人

(6) 本郷図書館

日 時	事 業 名	内 容
毎月第3水曜日 午前11時～	定例おはなしの会	手あそび、絵本、紙芝居、パネルシアター 11回 101人
随時	本郷図書館だよりの発行	図書館からのお知らせ、新刊案内
	テーマボックス	テーマにそった本の紹介と展示
	臨時おはなしの会	3回 49人
	本郷図書委員会 図書委員会企画による講座	活動報告、「本郷図書だより」の発行 読書にまつわる講座
5月13日	講座「らくらく肩甲骨体操& かんたんヨガ」	講師 粟澤 康恵氏 参加者 16人
8月2日	七色おばさんのお話花盛り (公民館共催)	講師 清水 容子氏 参加者 60人
10月21日	講座「エコキャンドル作り」 (空港図書館共催)	講師 西牧 隆之氏 参加者 11人
11月13日	本郷地区文化祭	リサイクル本配布 おはなしの会 参加者 28人
12月18日	クリスマスおはなしの会	参加者 112人
1月13、20日	中学生によるおはなし会	信大附属中2年生 参加者 10人
2月7日	気軽に一服楽しみませんか 一読書の合間の息抜きに (公民館共催)	本郷図書委員会 参加者 23人

(7) 中山文庫

日 時	事 業 名	内 容
毎月第2水曜日 午後3時半～ 第3水曜日 午前11時～	定例おはなしの会	絵本、紙芝居、手あそびなど 協力 中山文庫おはなしの会 21回 150人
毎月1回	中山文庫ニュースの発行	文庫からのお知らせ
	講座「短編小説を楽しむ会」	読者に愛された短編小説を語り合う 11回 講師 高田 充也氏 参加者 180人
随時	出張おはなしの会	中山文庫おはなしの会 参加者 169人 保育園・小学校へ出向いての読み聞かせ
	臨時おはなしの会	2回 23人

	職場体験学習受け入れ	7回 27人
	図書館見学受け入れ	2回 18人
7月9日	ホテル観察会	参加者 14人
7月31日	「かんじる・ふれる・人のきずな」国連軍縮会議 in 松本 関連事業	読み聞かせ団体「ちいぱっぱ」と南部・中山・ 寿台図書館の共催事業 参加者 23人
8月2日～6日	夏休みこどもひろば マンガ大会	参加者 174人
10月22日 11月5日	「なんでもありの絵手紙講座」	講師 外山 慶子氏 参加者 22人
12月10日	クリスマスおはなし会スペシャル	参加者 40人
3月16日	春休みおはなし会スペシャル～人形劇～	人形劇団やまんば 参加者 35人

(8) 島内図書館

日 時	事業名	内 容
毎月第3金曜日 午前10時半～	定例おはなしの会	絵本、紙芝居、手あそびなど 12回 参加者 110人
毎月	テーマボックス	1つのテーマによる本の展示
	ふれあいおはなしひろば(福祉ひろば共催)	12回 参加者 271人
随時	臨時おはなしの会	2回 参加者 22人
	出張おはなしの会	1回 参加者 105人
	福祉ひろばふれあいおはなし会	2回 90人 協力 松本おはなしの会
	職場体験学習の受け入れ	1回 2人
5月18日	農業文庫講座「大切な歯のおはなし」	講師 増田 裕次氏 参加者 63人
6月6日	農業文庫講座「農民一揆の原点を探る」	講師 大久保 知巳氏 参加者 45人
7月16日	「へいわってなあに」おはなし会(波田図書館と共催)	講師 宮下 正次氏 参加者 15人
7月23日	講座「ビー玉万華鏡づくり」 (公民館・福祉ひろば共催)	参加者 29人
9月27日	農業文庫講座「あなたの脳は大丈夫？」	講師 本郷 一博氏 参加者 85人
9月30日	切り絵講座	講師 宮下 正次氏 参加者 8人
10月17日	農業文庫講座「木曾路の源流を訪ねて」	現地見学 参加者 47人
11月 6日	島内文化祭	リサイクル市

12月9日	消しゴムはんこ講座	講師 やざき なおみ氏 参加者 9人
12月10日	農業文庫講座「昔のあそび・行事の講習会」	講師 赤羽 利和氏 太田 秀穂氏 参加者 54人
12月17日	クリスマス会（公民館主催）	参加者 100人
1月26日 2月1日	おはなし会で使える！小道具の実演・製作講座	講師 豊嶋 さおり氏 参加者 56人
2月17日	農業文庫講座「講演会～中国よもやま話」（公民館共催）	講師 小澤 禎一郎氏 参加者 69人
3月18日	肩掛け人形芝居	人形芝居 燕屋 参加者 50人

（9）空港図書館

日 時	事 業 名	内 容
毎月第2水曜日 午前11時～	定例おはなしひろば	絵本、紙芝居、パネルシアターなど 協力 すがのつくる 10回 198人
毎月	テーマボックス	大人、こどものテーマ別の本の展示
随時	臨時おはなしひろば	4回 175人
	職場体験学習の受け入れ	3回 5人
7月9日	子どもの本から平和を考える	協力 すがのつくる 参加者 21人
7月2日 ～8月31日	企画展「郷土資料から振り返る松本飛行場」	
8月6日	夏のおはなしひろばスペシャル	協力 すがのつくる・よもよもくらぶ 参加者 32人
10月21日	講座「エコキャンドル作り」（本郷図書館共催）	講師 西牧 隆之氏 参加者 11人
11月26日	折り紙教室	講師 今井 ゆかり氏 参加者 35人
12月17日	クリスマスおはなしひろばスペシャル	協力 すがのつくる・よもよもくらぶ 参加者 71人
2月23日	「目からうるこの子育て」講座	講師 相良 敦子氏 参加者 27人
3月18日	はるのおはなしひろばスペシャル	協力 すがのつくる・よもよもくらぶ 参加者 50人

（10）波田図書館

日 時	事 業 名	内 容
毎週水曜日 午前10時半～	おはなしたまてばこ	おはなし、絵本、パネルシアター、手あそび おはなしたまてばこ 33回 285人

毎月最終木曜日 午前10時半～	よいこのじかん	おはなし、絵本、パネルシアター、手あそび よいこのじかん 11回 89人
随時	臨時おはなしの会	2回 105人
	職場体験受け入れ	2回 2人
	図書館見学受け入れ	2回 141人
5月21日	おはなしの会スペシャル春	波田おはなしの会 参加者 29人
7月16日	「へいわってなあに」おはなし会（島内図書館と共催）	講師 宮下 正次氏 参加者 15人
7月23日	おはなしの会スペシャル夏	波田おはなしの会 参加者 22人
10月29日	おはなしの会スペシャル秋	波田おはなしの会 参加者 30人
11月19日	おりがみ教室	講師 はなおりの会 参加者 43人
12月10日	クリスマスおはなし会&ミニコンサート	演奏者 松本ウィンズコンソート 参加者 86人
2月19日	おはなしの会スペシャル冬	波田おはなしの会 参加者 33人

受入新聞一覧

平成24年10月現在

	新聞名	受入数	保存年	保存状態	備考
1	赤旗	2	1		寄贈
2	朝日小学生新聞	1	1		
3	朝日新聞	7	3		縮刷版(昭和19.1~)中央のみ
4	MJ日経流通新聞	1	3	H24. 4~	
5	公明新聞	2	1		寄贈
6	THE JAPAN TIMES	1	1		
7	産経新聞	2	3		
8	信濃毎日新聞※	11	10		マイクロフィルム(明治6.7~)
9	信濃毎日新聞夕刊※	3	10		
10	市民タイムス	11	永年	S46. 10~	
11	週刊まつもと	9	永年	H5. 1~	
12	信毎就職情報	1	1		
13	聖教新聞	1	1		寄贈
14	中日新聞	1	3		縮刷版(昭和47.1~)中央のみ
15	図書新聞	1	1	H22. 4~	寄贈
16	日刊スポーツ	2	1		
17	日本経済新聞	4	3		縮刷版(昭和35.5~)中央のみ
18	日本農業新聞	1	3	H24. 4~	
19	福島民報	1	2ヵ月	H24. 4~	
20	福島民友	1	2ヵ月	H24. 4~	
21	毎日新聞	3	3		縮刷版(昭和48.3~)中央のみ
22	まつもとタウン情報	9	永年	H7. 6~	
23	読売新聞	5	3		縮刷版(昭和48.2~)中央のみ
24	官報	1	永年		
25	県報	1	永年		

※過去10年分は現物の閲覧可能(それ以前のはマイクロフィルムの閲覧)

マイクロフィルム一覧

平成24年10月現在

1	長野新報	明治 6. 7 ~ 明治 6. 10 (現信濃毎日新聞)
2	長野毎週新聞	明治 7. 1 ~ 明治 9. 4 (現信濃毎日新聞)
3	長野新聞	明治 9. 5 ~ 明治 12. 12 (現信濃毎日新聞)
4	長野日日新聞	明治 13. 1 ~ 明治 13. 8 (現信濃毎日新聞)
5	信濃日報	明治 13. 8 ~ 明治 14. 5 (現信濃毎日新聞)
6	信濃日報	大正 8. 10 ~ 昭和 15. 4
7	時事新報	明治 37. 2 ~ 明治 38. 9
8	志な野	大正 14. 10 ~ 昭和 3. 3
9	信濃中央新聞	昭和 14. 7 ~ 昭和 14. 8
10	信濃日報	マイクロフィルム 大正 8. 10 ~ 昭和 15. 4
11	信濃民報	大正 2. 12 ~ 昭和 15. 6
12	信濃民報	大正 2. 12 ~ 昭和 15. 6
13	信中新報	明治 16. 1/28 ~ 4/1
14	信飛新聞	明治 5. 10 ~ 明治 6. 9 (1, 4, 5, 8号のみ)
15	信府新聞	明治 25. 5/29 (284号)
16	信陽新聞	昭和 22. 7 ~ 昭和 41. 12
17	信陽日々新聞	明治 15. 1/6 ~ 2/23
18	信陽日報	明治 19. 8/14 ~ 明治 22. 12/19
19	松本新聞	明治 10. 1/28 ~ 明治 11. 12/16
20	松本日々新聞	明治 19. 5/22 ~ 7/18
21	ユタ日報	大正 3. 11 ~ 平成 3. 4
22	官報	大正10. 1~昭和22. 12
23	松本史料叢書	
24	諏訪史料叢書	
25	伊那史料叢書	

受入雑誌一覧

*…創刊から保存

保存年数 () 内は分館の保存年数

	書名	発行	保存年数	保存状態	分野
1	OutRider(アウトライダー)	隔月	2		アウトドア
2	あうる(図書館の学校)	隔月	永年	2000. 1～	出版・図書館
3	AERA(アエラ)	週刊	(1)		一般週刊誌
4	AERA with kids	季刊	(2)		育児・家庭教育
5	AERA with Baby	隔月	(2)	2012.4～奇数月発売	育児・家庭教育
6	赤ちゃんとママ	月刊	(2)	2012.4～	育児・家庭教育
7	Agora(アゴラ)	月刊	(2)		航空
8	朝霧	月刊	永年	1957. 6～	短歌(郷土)
9	アサヒカメラ	月刊	5		写真・カメラ
10	アスキーDOTPC	月刊	(2)		コンピュータ
11	明日の友	隔月	2		福祉
12	安曇野教育(南安曇教育)	年一回	永年		教育一般(郷土)
13	新しい住まいの設計	月刊	5		住居・インテリア
14	アルバトロス・ビュー	月2回	(3)		スポーツ
15	いきいき	月刊	(3)		暮らし
16	家の光	月刊	(2)	2012.5～	生活
17	一枚の絵	月刊	5		芸術・美術
18	一個人	月刊	(2)		読み物
19	with(ウィズ)	月刊	(2)		婦人誌
20	WiLL	月刊	(2)	2012.6～	総合誌
21	WEDEG(ウェッジ)	月刊	(1)		総合誌
22	栄養と料理	月刊	2		料理・栄養
23	eclat(エクラ)	月刊	(2)		婦人誌
24	ecocolo	隔月	(2)	2012.5～	総合誌
25	ESSE(エッセ)	月刊	(2)		婦人誌
26	edu(エデュ)	月刊	(2)		育児・家庭教育
27	MJ無線と実験	月刊	5		音楽・オーディオ
28	園芸ガイド	季刊	2		家庭園芸
29	演劇界	月刊	5		芸能・映画
30	オール読物	月刊	5(2)		大衆文芸
31	おさなご	隔月	永年	1999. 5～	育児・家庭教育(郷土)
32	OCEANS	月刊	(2)	2012.5～	男性誌
33	OZplus(オズプラス)	隔月	(2)		暮らし
34	男の隠れ家	月刊	(2)		住居・インテリア
35	おはよう奥さん	月刊	(2)		婦人誌
36	オレンジページ	月2回	2		生活情報
37	音楽の友	月刊	5		音楽・オーディオ
38	CAR and DRIVER	月刊	5		自動車
39	CAR GRAPHIC(CG)	月刊	5(2)		自動車
40	Casa BRUTUS	月刊	2		生活情報
41	会報まつもと	月刊	永年	1989. 4～	経済・経営(郷土)
42	岳人	月刊	永年	1961. 11～	アウトドア
43	Cut	月刊	(2)	2012.5～	映画・音楽
44	家庭画報	月刊	(2)		婦人誌
45	ガーデン&ガーデン	季刊	(2)		園芸
46	カメラマン	月刊	(2)		写真・カメラ
47	からたち	月刊	永年	1999.8～有 欠多数	短歌、評論誌
48	関東東北じゃらん	月刊	(2)		旅行
49	木曾文学	年刊	10		文芸(郷土)
50	キネマ旬報	月2回	永年	1948. 9～	芸能・映画
51	教育	月刊	永年		教育技術
52	きょうの健康	月刊	2		家庭医学
53	きょうの料理	月刊	2		料理・栄養
54	きょうの料理ビギナーズ	月刊	(2)		料理

	書名	発行	保存年数	保存状態	分野
55	きれいの魔法	月刊	2		婦人誌
56	ku:nel(クウネル)	隔月	(2)		暮らし
57	GOODS PRESS	月刊	(2)		男性誌
58	KURA(クラ)	月刊	永年(2)		地域誌(郷土)
59	暮らしの手帖	隔月	2		生活情報
60	CREA(クレア)	月刊	(2)		婦人誌
61	黒姫	隔月	永年	1978. 7~	俳句(郷土)
62	クロワッサン	月2回	(2)		婦人誌
63	クロワッサンプレミアム	月刊	(2)		婦人誌
64	群像	月刊	永年		文学・文芸総合
65	経済月報(長野経済研究所)	月刊	永年	1984. 4~	経済・経営(郷土)
66	芸術新潮	月刊	5(2)		芸術・美術
67	蛍雪時代	月刊	2		高校・大学生
68	月刊イクジまつもと	月刊	永年(2)		育児・家庭教育(郷土)
69	月刊AIRLINE	月刊	(5)		航空・空輸
70	月刊環境ビジネス	月刊	(2)	2012.6~	環境情報
71	月刊クーヨン	月刊	5(2)		教育技術
72	月刊社会教育	月刊	永年	1959. 4~	教育一般
73	月刊ジュニアエラ	月刊	5		児童
74	月刊Newsがわかる	月刊	(2)	2012.5~	教育
75	月刊HOUSING	月刊	5		住居・インテリア
76	月刊バスケットボール	月刊	(2)	2012.6~	スポーツ
77	月刊ピアノ	月刊	(3)		芸術
78	月刊福祉	月刊	永年	1987. 7~	福祉
79	月刊MOE	月刊	5(3)		絵本
80	現代詩手帖	月刊	永年	1962. 1~	詩
81	現代農業	月刊	5(2)		農業経営
82	現代の図書館	季刊	永年	1969. 3~	出版・図書館
83	国立国会図書館月報	月刊	永年	2001.1~	出版・図書館
84	こどもとしょかん	季刊	永年	1986. 10~	出版・図書館
85	子供の科学	月刊	5		児童
86	Komachi(こまち)	月刊	永年(2)		地域誌(郷土)
87	COMO(コモ)	月刊	(2)		育児・家庭教育
88	GOLF CLASSIC	月刊	(2)		スポーツ
89	ゴルフダイジェスト	月刊	2		スポーツ
90	CYCLE SPORTS	月刊	(2)	2012.5~	スポーツ
91	才能教育	季刊	永年	1989. 春~	教育研究(郷土)
92	saita(サイタ)	月刊	(2)		婦人誌
93	サッカーai	隔月	(2)		スポーツ
94	蠍	年1回	10		文学・文芸総合(郷土)
95	SAPIO(サピオ)	月2回	5		読み物
96	サライ	月刊	5		読み物
97	サンキュ	月刊	(2)		婦人誌
98	サンデー毎日	週刊	(2)		一般週刊誌
99	3分クッキング	月刊	(2)	2012.5~	料理
100	シアターガイド	月刊	5		演劇
101	CQhumradio	月刊	(5)		模型・無線・ハム
102	CD&DLで一た	月刊	2		音楽・オーディオ
103	JR時刻表	月刊	(2)		時刻表
104	JJ(ジェイジェイ)	月刊	2		婦人誌
105	JTB時刻表 ※分館 年2回	月刊	2	(西部・波田は1年保存)	時刻表
106	思想	月刊	永年	1949. 1~	哲学・思想
107	自転車人	季刊	5		アウトドア
108	信濃	月刊	永年	1932. 1~ *	歴史・地理(郷土)
109	信濃教育	月刊	永年	1895. 1~ *	教育研究
110	社会教育	月刊	永年	1954. 1~	教育技術
111	週刊朝日	週刊	2		一般週刊誌
112	週刊エコノミスト	週刊	2		経済・経営

	書名	発行	保存年数	保存状態	分野
113	週刊サッカーマガジン	週刊	2		スポーツ
114	週刊新潮	週刊	(2)		一般週刊誌
115	週刊ダイヤモンド	週刊	(2)	2012.4/28・5/5～	経済
116	週刊東洋経済	週刊	2		経済・経営
117	週刊文春	週刊	(2)		一般週刊誌
118	週刊ベースボール	週刊	2		スポーツ
119	自遊人	隔月	(2)		旅
120	趣味の園芸	月刊	2		家庭園芸
121	趣味の園芸ビギナーズ	季刊	2		家庭園芸
122	ジュリスト	月2回	永年		法学・政治学
123	将棋世界	月刊	(2)	2012.5～	趣味
124	小説現代	月刊	(2)	2012.5～	文芸
125	小説新潮	月刊	5		大衆文芸
126	小説すばる	月刊	5		文学・文芸総合
127	新アララギ	月刊	10		短歌
128	信州自治	月刊	永年	1955. 6～1958. 2	地方自治(郷土)
129	信州土地と住まいの情報	月刊	2		不動産情報(郷土)
130	信州りらく	季刊	5		情報誌(郷土)
131	新潮	月刊	永年		文学・文芸総合
132	新潮45	月刊	5		読み物
133	SKYWARD(国内線)	月刊	(1)		航空
134	SKYWARD(国際線)	月刊	(1)		航空
135	スキージャーナル	月刊	(2)		スポーツ
136	SCREEN(スクリーン)	月刊	5(2)		芸能・映画
137	すてきな奥さん	月刊	(2)		婦人誌
138	すてきにハンドメイド	月刊	(2)		婦人誌
139	STORY(ストーリー)	月刊	(1)		婦人誌
140	すばる	月刊	5		文学・文芸総合
141	SUMAI no SEKKEI	隔月	(5)		文学・文芸総合
142	星星峡	月刊	(5)		文学
143	世界	月刊	永年	1946. 1～ *	総合誌
144	正論	月刊	2		総合誌
145	SEDA(セダ)	月刊	(2)		婦人誌
146	壮快	月刊	2		家庭医学
147	ターザン(TARZAN)	月2	(1)		暮らし
148	ダイヤモンド・ザイ	月刊	(2)	波田は1年保存	経済・経営
149	岳	月刊	永年	1978. 4～	俳句(郷土)
150	旅の手帖	月刊	2		旅行誌
151	ダ・ヴィンチ	月刊	5(1)		出版情報・書評
152	たまごクラブ	月刊	2		育児・家庭教育
153	ためしてガッテン	季刊	(2)		暮らし
154	短歌研究	月刊	永年	1951. 1～	短歌
155	DANCYU(ダンチュウ)	月刊	2(1)		料理・栄養
156	地域文化	季刊	永年	1989. 7～	地域誌(郷土)
157	中央公論	月刊	永年	1933. 5～	総合誌
158	ちくま	月刊	(5)		文芸
159	ちゃぐりん	月刊	(2)		児童
160	潮音	月刊	永年	1923. 1～	短歌
161	CHINTAI(チンタイ)	月刊	1		不動産情報(郷土)
162	露草	月刊	10		短歌(郷土)
163	つり人	月刊	2		アウトドア
164	Discover Japan	隔月	(2)		総合誌
165	DECENT(ディーセント)	隔月	永年	2012.4～	地域誌(郷土)
166	鉄道ジャーナル	月刊	(2)		鉄道
167	テニスマガジン	月刊	2		スポーツ
168	DVD&ブルーレイで一た	月刊	2		映像
169	天然生活	月刊	(2)	2012.6～	暮らし
170	東洋経済統計月報	月刊	永年	1988. 6～	経済・経営

	書名	発行	保存年数	保存状態	分野
113	週刊サッカーマガジン	週刊	2		スポーツ
114	週刊新潮	週刊	(2)		一般週刊誌
115	週刊ダイヤモンド	週刊	(2)	2012.4/28・5/5～	経済
116	週刊東洋経済	週刊	2		経済・経営
117	週刊文春	週刊	(2)		一般週刊誌
118	週刊ベースボール	週刊	2		スポーツ
119	自遊人	隔月	(2)		旅
120	趣味の園芸	月刊	2		家庭園芸
121	趣味の園芸ビギナーズ	季刊	2		家庭園芸
122	ジュリスト	月2回	永年		法学・政治学
123	将棋世界	月刊	(2)	2012.5～	趣味
124	小説現代	月刊	(2)	2012.5～	文芸
125	小説新潮	月刊	5		大衆文芸
126	小説すばる	月刊	5		文学・文芸総合
127	新アララギ	月刊	10		短歌
128	信州自治	月刊	永年	1955. 6～1958. 2	地方自治(郷土)
129	信州土地と住まいの情報	月刊	2		不動産情報(郷土)
130	信州りらく	季刊	5		情報誌(郷土)
131	新潮	月刊	永年		文学・文芸総合
132	新潮45	月刊	5		読み物
133	SKYWARD(国内線)	月刊	(1)		航空
134	SKYWARD(国際線)	月刊	(1)		航空
135	スキージャーナル	月刊	(2)		スポーツ
136	SCREEN(スクリーン)	月刊	5(2)		芸能・映画
137	すてきな奥さん	月刊	(2)		婦人誌
138	すてきにハンドメイド	月刊	(2)		婦人誌
139	STORY(ストーリー)	月刊	(1)		婦人誌
140	すばる	月刊	5		文学・文芸総合
141	SUMAI no SEKKEI	隔月	(5)		文学・文芸総合
142	星星峡	月刊	(5)		文学
143	世界	月刊	永年	1946. 1～ *	総合誌
144	正論	月刊	2		総合誌
145	SEDA(セダ)	月刊	(2)		婦人誌
146	壮快	月刊	2		家庭医学
147	ターザン(TARZAN)	月2	(1)		暮らし
148	ダイヤモンド・ザイ	月刊	(2)	波田は1年保存	経済・経営
149	岳	月刊	永年	1978. 4～	俳句(郷土)
150	旅の手帖	月刊	2		旅行誌
151	ダ・ヴィンチ	月刊	5(1)		出版情報・書評
152	たまごクラブ	月刊	2		育児・家庭教育
153	ためしてガッテン	季刊	(2)		暮らし
154	短歌研究	月刊	永年	1951. 1～	短歌
155	DANCYU(ダンチュウ)	月刊	2(1)		料理・栄養
156	地域文化	季刊	永年	1989. 7～	地域誌(郷土)
157	中央公論	月刊	永年	1933. 5～	総合誌
158	ちくま	月刊	(5)		文芸
159	ちゃぐりん	月刊	(2)		児童
160	潮音	月刊	永年	1923. 1～	短歌
161	CHINTAI(チンタイ)	月刊	1		不動産情報(郷土)
162	露草	月刊	10		短歌(郷土)
163	つり人	月刊	2		アウトドア
164	Discover Japan	隔月	(2)		総合誌
165	DECENT(ディーセント)	隔月	永年	2012.4～	地域誌(郷土)
166	鉄道ジャーナル	月刊	(2)		鉄道
167	テニスマガジン	月刊	2		スポーツ
168	DVD&ブルーレイで一た	月刊	2		映像
169	天然生活	月刊	(2)	2012.6～	暮らし
170	東洋経済統計月報	月刊	永年	1988. 6～	経済・経営

	書名	発行	保存年数	保存状態	分野
171	図書	月刊	(5)		文芸
172	図書館界	隔月	永年		出版・読書・図書館
173	図書館雑誌	月刊	永年	1929.～欠本有	出版・図書館
174	特許研究	年2回	2		発明・特許
175	飛ぶ教室	季刊	永年		児童文学
176	長野県の気象・地震概況	月刊	永年	1990.1～	地球・宇宙科学(郷土)
177	ナショナルジオグラフィック日本版	月刊	5		総合誌
178	波	月刊	(5)		文芸
179	Number(ナンバー)	隔週	(2)		スポーツ
180	日経WOMAN	月刊	2		婦人誌
181	日経エンタテインメント	月刊	(2)	波田は1年保存	生活情報
182	日経おとなのOFF	月刊	(2)		総合誌
183	日経サイエンス	月刊	(2)	2012.5～	自然科学
184	日経TRENDY	月刊	(2)		経済・経営
185	日経Health	月刊	(2)		家庭医学
186	日経PC21	月刊	2		コンピュータ
187	日経Health premie	季刊	(2)		家庭医学
188	日経PCビギナーズ	月刊	(2)		コンピュータ
189	日経ビジネス	週刊	(2)		経済
190	日経マネー	月刊	2		生活情報
191	日本カメラ	月刊	5		写真・カメラ
192	日本児童文学	隔月	5		文学・文芸総合
193	NEWSWEEK(英語版)	週刊	2		一般週刊誌
194	NEWSWEEK(日本版)	週刊	2		一般週刊誌
195	NEWTON(ニュートン)	月刊	5(2)		自然科学一般
196	のびのび子育て	月刊	(2)		育児・家庭教育
197	non・no(ノンノ)	月刊	(2)		婦人誌
198	俳句	月刊	5		俳句
199	俳句界	月刊	(2)		俳句
200	BAILA(バイラ)	月刊	(2)		婦人誌
201	Hanako	月2回	(2)	2012.4/26～	婦人誌
202	母の友	月刊	5		育児・家庭教育
203	25ans(ヴァンサンカン)	月刊	2		婦人誌
204	万像	月刊	永年	2002.4～	俳句
205	判例時報	旬刊	永年	2000. 2～	法学・政治学
206	判例タイムズ	月2回	永年	2000. 2～	法学・政治学
207	BISE	季刊	(2)	2012.6～	家庭園芸
208	ヒムロ	月刊	10		短歌(郷土)
209	BE-PAL(ビーパル)	月刊	(2)		アウトドア
210	BT(美術手帖)	月刊	永年	1962. 1～	芸術・美術
211	ひよこクラブ	月刊	2		育児・家庭教育
212	日和	月刊	(1)		総合誌
213	FINE BOYS	月刊	2		男性誌
214	FIGARO voyage	隔月	2		旅行誌
215	Fishing Café	季刊	(2)	2012.5～	趣味
216	婦人画報	月刊	2		婦人誌
217	婦人公論	月2回	2		婦人誌
218	婦人之友	月刊	2		婦人誌
219	武道	月刊	(2)	2012.5～	スポーツ
220	プラスワンリビング	季刊	(2)	2012.5～	住居・インテリア
221	BRUTUS(ブルータス)	月2回	(2)		総合誌
222	プレジデント	月2回	2		経営・経済
223	プレジデントファミリー	月刊	2		生活・情報
224	文学界	月刊	永年	1954. 1～	文学・文芸総合
225	文学	隔月	永年	1931. 1～	文学・文芸総合
226	文藝	季刊	永年	2012春号～	文芸
227	文藝春秋(本郷はSPECIALのみ)	月刊	永年(2)	1938. 11～波田は5年保存	文学・文芸総合
228	文章歩道	季刊	10		文学・文芸総合(郷土)

	書名	発行	保存年数	保存状態	分野
229	ベストギア	月刊	(2)		男性誌
230	Baby-mo(ベビモ)	月刊	(2)		育児・家庭教育
231	VERY(ベリイ)	月刊	(2)		婦人誌
232	Pen(ペン)	月2回	(2)		生活情報
233	VOICE(ボイス)	月刊	5		読み物
234	法律時報	月刊	永年		法学・政治学
235	法令解説資料総覧	月刊	永年	1988. 3～	法学・政治学
236	VOCE(ボーチェ)	月刊	2		理美容
237	本	月刊	(5)		文芸
238	本の雑誌	月刊	5(2)		出版・図書館
239	毎日が発見	月刊	(2)		暮らし
240	Mac Fan(マックファン)	月刊	2		コンピュータ
241	Mart(マート)	月刊	(2)		婦人誌
242	Marisol(マリソル)	月刊	(2)		婦人誌
243	みすず	月刊	(2)	2012.5～	出版・図書館
244	ミセス	月刊	2		婦人誌
245	未来山脈	月刊	10		短歌(郷土)
246	みんなの図書館	月刊	永年	1979. 8～	出版・図書館
247	MEN'S EX	月刊	2		男性誌
248	MEN'S CLUB	月刊	(2)		男性誌
249	MEN'S JOKER	月刊	(2)		男性誌
250	MORE(モア)	月刊	(2)		婦人誌
251	文字の大きな時刻表	年2回	(2)		時刻表
252	モダンリビング	隔月	5		住居・インテリア
253	やさいの時間	月刊	2		家庭園芸
254	山と渓谷	月刊	永年	1930. 7～	アウトドア
255	ゆうゆう	月刊	(3)		暮らし
256	ゆすりか	季刊	10	1999夏～ 欠本有	詩(郷土)
257	ユリイカ	月刊	5		読み物
258	yomyom(ヨムヨム)	季刊	(2)		文学・文芸総合
259	ランナーズ	月刊	(2)		スポーツ
260	LEE(リー)	月刊	2		婦人誌
261	りんどう	月刊	永年	1962. 7～	俳句(郷土)
262	リンネル	月刊	(2)		婦人誌
263	歴史群像	隔月	5		歴史・地理
264	歴史人	月刊	(2)	2012.5～	歴史
265	歴史読本	月刊	5		歴史・地理
266	歴史評論	月刊	5		歴史・地理
267	レタスクラブ	月2回	2		料理・栄養
268	ロケーションジャパン	隔月	(2)		旅行・観光
269	和楽	月刊	(2)		婦人誌

平成24年10月現在

中央図書館特別文庫一覧表

文庫名	寄贈年月日	寄贈者	文庫の内容
崇教館文庫	M39年9月 移管入手		松本藩の崇教館（寛政5～明治3）、松本藩学校（明治3～4）で使用した書籍で『四書五経』の漢書や『大日本史』『群書類従』などの和書がある。約13,000点
松原文庫	M39年11月	松原栄氏	松厚葆斎（松本藩士漢学者）所蔵の和漢書。明嘉靖刊『中説』などの貴重資料。
柴田文庫	H 7年 8月	柴田利政氏	曾祖父柴田利直（崇教館助教儒者）所蔵の主として漢籍。『漢書評林』等を含む貴重資料約2,700点
小穴文庫	S29年10月	小穴みどり氏	故小穴喜一氏所蔵の285点の法帖を中心とした書道関係資料で、『万葉集』『古今和歌集』の古写本の複製あり。
本庄文庫	S43年 1月	本庄武男氏	寄贈された基金により創設されたもので、『名著復刻全集』250点や美術書が中心。一般の蔵書として組み込まれているものが多い。
山岳文庫	S45年10月 ～	松本南ロータリークラブ	松本南ロータリークラブより寄贈された基金をもとに創設された山岳関係図書。アルプスの玄関口にふさわしい文庫として、日本山岳史上貴重な資料を所蔵。継続して毎年10万円の寄付あり。約6,000点
石曾根文庫	S48年 5月 ～	石曾根民郎氏	川柳作家、研究家の石曾根民郎氏より寄贈の全国の川柳雑誌、同人誌など700タイトル（約3万冊）を越える全国唯一のコレクション。古川柳研究家 清博美氏（静岡県在住）のボランティアによるリストあり。月々追加の同人誌あり。
折口文庫	H 2年10月	竹内貞氏	長年にわたって竹内氏が収集した折口信夫に関係した資料。県内での折口の足跡を知る上で貴重な資料。約2,000点
栗本文庫	H 3年 6月	栗本いく氏	栗本勤信州大学名誉教授の愛蔵書によるコレクション。ドイツ、日本の哲学や社会科学関係資料を中心に約2,300点。なお、515万円の基金も同時に寄付され、新図書館オープンのための資料整備費用として使用された。
中沢望東子文庫	H 3年 2月	中沢望東子氏	サンフランシスコ在住で松本市との縁が深い日系二世の中沢望東子氏より寄贈された基金（500万円）をもとにH5年6月に開設されたコレクション。広くアメリカを紹介し日米文化の交流をすすめる英語の図書や絵本を中心に収集。約2,000点
ユタ日報	H 5年 7月	寺沢和子氏 森安治子氏 （姉妹）	明治末年に信州からアメリカへ移住した寺沢畔夫・国子夫妻がユタ州ソルトレークシティにおいて発刊を続けた日本語新聞。1914年（大正3年）に創刊され、1991年（平成3年）まで大戦中も途切れることなく発刊を続けた世界的に貴重な資料。全号そろったものは世界に二通りしかない。77年間の新聞11876号が、月別に仮綴じしてある。 第6719号（1941年）～第7449号（1945年）の完全復刻版全7巻あり。
普選文庫	H 7年 1月	普通選挙実現運動発祥の地記念碑建立委員会	明治30年7月、松本において普通選挙期成同盟会が結成されて普通選挙制度獲得運動（普選運動）が全国にさきがけて始まったことを記念して「普選運動発祥の地」記念碑を中央図書館の敷地内に建立、併せて普通選挙実現に関する図書資料（50万円相当）が寄贈された。約300点。
池上文庫	H 6年	池上二良氏 池上良平氏	文化課より百竹亭池上文庫の資料の一部を移管。新聞、雑誌を含む。約700点。
浅井冽文庫	H 6年		浅井冽に関係のある資料を購入。約300点。
中山文庫	H 7年 3月	折井英治氏	平成13年度開館した中山文庫で所蔵する、折井氏個人の中山文庫からの寄贈図書。寄贈受入れは19年度で完了。（130,979冊）

松本市図書館協議会委員名簿

審議会の名称	松本市図書館協議会	設置年月日	昭和55年3月18日	委員数	9人
設置根拠	松本市図書館条例第8条	委員任期	平成24年6月21日～平成26年6月20日(2年間)		

○ 委員

◎: 会長 ○: 職務代理者 (50音順)

氏名	所属団体・役職等	備考
あらい やすなお 荒井 保直	松本市校長会(大野川小中学校長)	学校教育関係者
こまつ きみこ 小松 規美子	松本市社会教育委員	社会教育関係者
とよしま さおり 豊嶋 さおり	松本地域子ども文庫・おはなしの会連絡会	家庭教育の向上に資する活動を行う者
ささき ひとみ ◎佐々木 史美	公民館運営審議会委員	社会教育関係者
しのはら ゆみこ ◎篠原 由美子	松本大学短期大学部准教授	有識者
ただち よしみつ 忠地 義光	市議会教育民生委員長	教育委員会が必要と認める者
きしかわ さちこ 岸川 幸子	朗読ボランティアの会	家庭教育の向上に資する活動を行う者
もりやま まさこ 森山 昌子		公募
はんざわ まゆみ 榛澤 真弓		公募

まつもととしよかん ばしよ かいかんようび じかん
松本市図書館の場所と開館曜日・時間

島内図書館

開館日：
火～日曜日
時間：
午前10時～午後5時



本郷図書館

開館日：
火～日曜日
時間：
午前10時～午後5時



梓川図書館

開館日：
火～日曜日
時間：
午前10時～午後6時



中央図書館

開館日：
火～日曜日
時間：
・午前9時30分～午後7時(平日)
・午前9時30分～午後5時(土・日・休日)



波田図書館

開館日：
火～日曜日
時間：
・午前10時～午後7時(4月～11月の平日)
・午前10時～午後5時(土日休日及び12月～3月)



あがたの森図書館

開館日：
火～日曜日
時間：
・午前10時～午後7時(平日)
・午前10時～午後5時(土・日曜日)



西部図書館

開館日：
火～日曜日
時間：
・午前10時～午後6時(平日)
・午前10時～午後5時(土・日曜日)



中山文庫

開館日：
火～日曜日
時間：
午前10時～午後5時



空港図書館

開館日：
火～日曜日
時間：
午前10時～午後5時



南部図書館

開館日：
月・水～日曜日
時間：
・午前10時～午後10時(月・水～土曜日)
・午前10時～午後5時(日曜日)



寿台図書館

開館日：
火～日曜日
時間：
午前10時～午後5時



平成24年度 図書館概要

発行 2012年10月
編集・発行／松本市中央図書館
〒390-0861
松本市蟻ヶ崎2丁目4番40号
TEL 0263-32-0099
FAX 0263-37-1148